



***Prefeitura da Estância Balneária de Praia Grande***  
***Estado de São Paulo***  
***Secretaria de Saúde Pública***  
***Relatório Anual de Gestão 2021***

**REPÚBLICA FEDERATIVA DO BRASIL**  
**Estância Balneária de Praia Grande/SP**

**Relatório Anual de Gestão**  
**2021**

---

**José Isaias Costa Lima**  
**Resp. Secretaria de Saúde Pública**



**Prefeitura da Estância Balneária de Praia Grande**  
**Estado de São Paulo**  
**Secretaria de Saúde Pública**  
**Relatório Anual de Gestão 2021**

## **Sumário**

<b>1. INFORMAÇÕES GERAIS.....</b>	<b>1</b>
<b>2. INTRODUÇÃO.....</b>	<b>3</b>
<b>3. DADOS DEMOGRÁFICOS E DE MORBIMORTALIDADE.....</b>	<b>10</b>
3.1. População estimada por sexo e faixa etária.....	10
3.2. Nascidos vivos.....	10
3.3. Principais causas de internação em Praia Grande. ....	11
<b>4. DADOS DA PRODUÇÃO DE SERVIÇOS NO SUS .....</b>	<b>15</b>
4.1. Produção de Atenção Básica .....	15
4.2. Produção de Urgência e Emergência por Grupo de Procedimentos.....	15
4.3. Procedimentos Produção de Atenção Psicossocial por Forma de Organização	16
4.4. Produção de Atenção Ambulatorial Especializada e Hospitalar por Grupo de	17
Procedimentos .....	17
4.5. Produção de Assistência Farmacêutica .....	17
4.6. Produção de Vigilância em Saúde por Grupo de Procedimentos.....	18
<b>5. REDE FÍSICA PRESTADORA DE SERVIÇOS AO SUS .....</b>	<b>19</b>
5.1. Por tipo de estabelecimento e gestão.....	19
5.2. Por natureza jurídica.....	20
<b>6. PROFISSIONAIS DE SAÚDE TRABALHANDO NO SUS .....</b>	<b>22</b>
<b>7. PROGRAMAÇÃO ANUAL DE SAÚDE 2021 – PAS 2021.....</b>	<b>27</b>
7.1 Diretrizes, Objetivos, Metas e Indicadores .....	27
<b>8. INDICADORES DE PACTUAÇÃO INTERFEDERATIVA.....</b>	<b>45</b>
<b>9. EXECUÇÃO ORÇAMENTÁRIA E FINANCEIRA .....</b>	<b>50</b>
<b>10. AUDITORIAS .....</b>	<b>70</b>
<b>ANÁLISES E CONSIDERAÇÕES GERAIS.....</b>	<b>101</b>
<b>27. RECOMENDAÇÕES PARA O PRÓXIMO EXERCÍCIO .....</b>	<b>116</b>



**Prefeitura da Estância Balneária de Praia Grande**  
**Estado de São Paulo**  
**Secretaria de Saúde Pública**  
**Relatório Anual de Gestão 2021**

## 1. INFORMAÇÕES GERAIS

### 1.1. Informações Territoriais

UF	SP
Estado	São Paulo
Área	149,253 km <sup>2</sup>
População	336.454 (Estimada IBGE, 2021)

Fonte: <https://cidades.ibge.gov.br/brasil/sp/praiia-grande/panorama>

### 1.2. Secretaria de Saúde

Nome do Órgão	Secretaria De Saúde Pública De Praia Grande
Número CNES	3326888
CNPJ	46.177.531/0001-55
Endereço	AV PRESIDENTE KENNEDY, 8850
E-mail	sesap@praiagrande.sp.gov.br
Telefone	(13)3496-2400

Fonte: <http://cnes.saude.gov.br/pages/estabelecimentos/ficha/identificacao/3541003326888>

### 1.3. Informações da Gestão

Prefeito(a)	RAQUEL AUXILIADORA CHINI
Secretário(a) de Saúde em Exercício	CLEBER SUCKOW NOGUEIRA
E-mail secretário (a)	sesap@praiagrande.sp.gov.br
Telefone secretário (a)	(13)3496-2405

Fonte:

### 1.4. Fundo de Saúde

Lei de criação	Lei Municipal nº 1445/2009
Data de criação	17/09/2009
CNPJ	11.252.940/0001-94
Natureza Jurídica	Fundo Público
Nome do Gestor do Fundo	CLEBER SUCKOW NOGUEIRA

Fonte: <http://www.praiagrande.sp.gov.br/>



**Prefeitura da Estância Balneária de Praia Grande**  
**Estado de São Paulo**  
**Secretaria de Saúde Pública**  
**Relatório Anual de Gestão 2021**

1.5. Plano de Saúde

Período do Plano de Saúde	Plano Municipal de Saúde 2018/2021
Status do Plano	Aprovado Resolução COMUSA-PG nº 045/2017, de 29/08/2017. Decreto Municipal nº 6.426, de 2 de fevereiro de 2018

Fonte: <http://www.praiagrande.sp.gov.br/>

1.6. Informações sobre Regionalização:

Região (Baixada Santista): municípios	Área (Km <sup>2</sup> )*	População (Hab.)**	Densidade HAB/Km <sup>2</sup> **
BERTIOGA	491,546	66.154	97
CUBATÃO	142,879	132.521	831
GUARUJÁ	144,794	324.977	2.027
ITANHAÉM	601,711	104.351	145
MONGAGUÁ	143,205	58.567	326
PERUÍBE	326,216	69.697	184
PRAIAGRANDE	149,253	336.454	1.782
SANTOS	281,033	433.991	1.494
SÃO VICENTE	148,100	370.839	2.248

Fontes:

\* <https://cidades.ibge.gov.br/brasil/sp/>

\*\* 2021 – Estimativas preliminares elaboradas pelo IBGE. Disponível em: <https://cidades.ibge.gov.br/>

1.7. Conselho de Saúde

Instrumento Legal de Criação	Lei Municipal nº 1.871 de 14/12/2017	
Endereço	Rua Xavantes, nº 51, Bairro Tupi	
E-mail	comusapg@praiagrande.sp.gov.br	
Telefone	(13) 3496-5376	
Nome do Presidente	ANTONIO PIO NETO	
Número de conselheiros por segmento	Usuários	10 titulares / 10 suplentes
	Governo	04 titulares / 04 suplentes
	Trabalhadores	05 titulares / 05 suplentes
	Prestadores	1 titulares / 1 suplentes

Fonte: <http://www.praiagrande.sp.gov.br/PraiaGrande/conselhos/index.asp>



**Prefeitura da Estância Balneária de Praia Grande**  
**Estado de São Paulo**  
**Secretaria de Saúde Pública**  
**Relatório Anual de Gestão 2021**

1.8. Casa Legislativa

1º RDQA 2021 Data de entrega do Relatório  31/05/2021	2º RDQA 2021 Data de entrega do Relatório  27/09/2021	3º RDQA 2021 Data de entrega do Relatório  21/02/2022
---	---	---

Fonte: RESOLUÇÃO COMUSA-PG Nº 004/2021 (Datas das audiências pública)

## 2. INTRODUÇÃO

Em atenção aos ditames da Programação Anual de Saúde 2021, oportunamente aprovada pelo Conselho Municipal de Saúde através da Resolução COMUSA-PG nº. 021/2020, com atualizações do SISPACTO 2021 e da Pandemia de Importância Internacional por COVID19 (conforme recomendações apresentadas pela Nota Técnica nº 07/2020-CGFIP/DGIP/SE/MS) através das Resoluções nº 004/2020, de 29 de janeiro de 2020 e nº 010/2020, de 23 de setembro de 2020, o Relatório Anual de Gestão 2021 simboliza a descrição dos resultados alcançados com a deflagração das ações de planejamento da gestão municipal, sendo o último ano de um ciclo quadrienal de grandes investimentos nos serviços públicos de saúde definidos junto ao Plano Municipal de Saúde 2018/2021, aprovado através da Resolução COMUSA-PG nº. 045/2017.

Em meio a todos os desafios impostos pela Pandemia de Importância Internacional por COVID19 no território municipal, conforme detalhadamente descrito no PAS 2021, a Gestão Municipal manteve seu



***Prefeitura da Estância Balneária de Praia Grande***  
***Estado de São Paulo***  
***Secretaria de Saúde Pública***  
***Relatório Anual de Gestão 2021***

compromisso de cumprimento do Plano Municipal vigente e, após a consolidação de um ciclo de expansão da cobertura de Atenção Básica, planejados junto ao Plano Municipal anterior (PMS 2014/2017) através da construção de 6 (seis) novas unidades de saúde com capacidade para comportar até 5 equipes da Estratégia de Saúde da Família em cada equipamento – quais sejam, Usafa Antártica (13/04/2016), Ocian (30/04/2016), Maracana (09/05/2016), Rio Branco (11/07/2016), Santa Marina (11/07/2016) e Aloha (11/07/2016), o último Relatório Anual de Gestão sintetiza as novas unidades construídas na vigência do PMS2018-2021: Usafa Princesa (30/10/2019), Usafa Noêmia (22/07/2020) e a Usafa Guilhermina (23/07/2020), bem como os grandes investimentos no setor de especialidade ambulatoriais com a inauguração do novo Centro de Especialidades Médicas Ambulatoriais e Sociais em sua capacidade de gerar 10 mil consultas/mês, o centro de especialidades oftalmológicas e as novas habilitações nas diversas redes de atenção (particularmente na RAPS, Doenças crônicas e Deficiências).

No componente hospitalar investimentos da ordem de milhões de reais foram dotados para a ampliação de leitos e melhora da ambiência do Complexo Hospitalar Irmã Dulce. Equipamentos como camas hospitalares, monitores cardíacos, aparelhos hospitalares específicos para diversas especialidades médicas, aparelhos de imagem de última geração e para conforto e ambiência foram realizados. Como exemplos, cita-se a reforma e ampliação do ambulatório de especialidades cirúrgicas, contando com cinco salas de consultório, 3 banheiros e sala de espera para cerca de 60 lugares, o novo refeitório com mais



***Prefeitura da Estância Balneária de Praia Grande***  
***Estado de São Paulo***  
***Secretaria de Saúde Pública***  
***Relatório Anual de Gestão 2021***

de 100 lugares (em uma área construída especialmente para esse fim para proporcionar um local maior e mais adequado para as refeições dos acompanhantes de pacientes e funcionários), a inauguração de 47 leitos clínicos hospitalares dos mais de 100 planejados junto ao PMS 2018/2021. Todavia, a fase mais intensa da Pandemia por COVID19, em 2021, exigiu o remodelamento dos esforços de inaugurações no componente hospitalar, frente à necessidade de assegurar a oferta de 60 leitos de UTI adulto COVID19, atendendo ao cume estimado de casos graves e críticos no território municipal, e a plena operacionalização do Hospital de Campanha Falcão, implicando na decisão de se postergar a operacionalização dos novos leitos de retaguarda e a nova ala obstétrica junto à Rede Cegonha municipal.

Em 2021, no auge da Pandemia, buscando as melhores evidências científicas para uma ação baseada em evidências e otimização da utilização da infraestrutura instalada, o município – utilizando todo a rede assistencial, o Comitê Técnico-científico, o monitoramento e acompanhamento dos casos pelo ACOLHE PG e especialmente a atuação da vigilância epidemiológica – respondeu exemplarmente em uma ação orquestrada de enfrentamento da Pandemia por COVID19.

Deflagrando a mais eficiente ação pública de combate a Pandemia, o ano de 2021 assistiu a primeira vacinação para COVID19 em Praia Grande, em 20 de janeiro de 2021, em um profissional médico do SAMU com 30 anos de carreira e 67 anos de idade, a ilustre Dra. Teresinha Saddi. O ato simbólico representou o início de um intenso processo de ação da Secretaria de Saúde Pública em garantir locais de vacinação, suprimento de insumos e recursos humanos em



**Prefeitura da Estância Balneária de Praia Grande**  
**Estado de São Paulo**  
**Secretaria de Saúde Pública**  
**Relatório Anual de Gestão 2021**

uma atuação coordenada pela Vigilância Epidemiológica, garantindo-se em janeiro o início da vacinação de profissionais de saúde, atuando na linha de frente, de povos indígenas no território e idosos acima de 85 anos. Essa ação foi progressivamente atingindo grupos etários mais jovens, seguindo cronograma do Ministério da Saúde, abarcando maiores de 80 anos (fevereiro/2021), 70 anos (março/2021), 64 anos (abril/2021), acima de 43 anos e 40 anos com comorbidades (maio/2021), 40 anos (junho/2021), 27 anos (julho/2021) e, finalmente, ainda em uso *off label*, acima de 13 anos de idade (agosto/2021). Assim, o município conseguiu atingir cobertura vacinal acima de 90% da população, superando a cobertura de muitos países desenvolvidos no mundo.



Fonte: PG Notícias de 20/01/2021 - Médica do SAMU é a primeira vacinada contra-COVID19 em Praia Grande





***Prefeitura da Estância Balneária de Praia Grande***  
***Estado de São Paulo***  
***Secretaria de Saúde Pública***  
***Relatório Anual de Gestão 2021***

A atuação do ACOLHE PG, articulando a Atenção Primária à Saúde municipal, em 100% de cobertura e horário estendido até 22h no auge da pandemia, na companhia da Rede de Urgência e Emergência, hospital de Campanha Falcão e os 100 leitos de UTI do Complexo Hospitalar Irmã Dulce, orientou e proporcionou conforto humanizado no monitoramento, a cada 24 a 48h conforme indicação, de munícipes suspeitos e acometidos por COVID19.



Fonte: PG Notícias de 29/01/2021 – ACOLHE PG alcança a marca de 195 mil ligações de monitoramento.

Contando com uma rede diferenciada e uma oferta de leitos acima da média regional, o município de Praia Grande figurou, em 2021, entre as maiores ofertas de internações e diárias de UTI na Baixada Santista com uma



***Prefeitura da Estância Balneária de Praia Grande***  
***Estado de São Paulo***  
***Secretaria de Saúde Pública***  
***Relatório Anual de Gestão 2021***

mortalidade em hospital de campanha 10 vezes menor do que a média da região, conforme resultados a serem apresentados neste relatório anual de gestão.

O ano de 2021, vacinados os profissionais de saúde e população vulnerável, também foi palco da retomada de grandes ações de promoção de saúde e prevenção de doenças, merecendo destaque as ações especiais de combate a arboviroses (com ação tática de diversos segmentos atuando nos bairros com orientação de combate a criadouros de mosquito), a ampliação da oferta de colpocitológico para prevenção de câncer de colo após período de restrição de rastreamento imposta pela pandemia e busca ativa de crianças e adolescentes para atualização do calendário vacinal do Programa Nacional de Imunização.

Também em 2021, o município inovou nas ações de planejamento necessárias a realização da 10ª. Conferência Municipal de Saúde, com todas as medidas de segurança necessárias.



Fonte: PG Notícias de 31/07/2021 – Conferência Municipal de Saúde define proposta e delegados para o próximo biênio.



***Prefeitura da Estância Balneária de Praia Grande***  
***Estado de São Paulo***  
***Secretaria de Saúde Pública***  
***Relatório Anual de Gestão 2021***

A 10ª. Conferência Municipal de Saúde, renovando a participação social no SUS com o novo Conselho Municipal de Saúde e diretrizes para a elaboração do novo Plano Municipal de Saúde 2022-2025, contou com intensa participação da sociedade praiagrandense, contando com mais de 70 representantes do segmento usuário e elegendo os novos 20 conselheiros municipais e prioridades para o próximo quadriênio.

Desta forma, no ano de 2021, o município mereceu destaque em âmbito regional e nacional pelo enfrentamento que proporcionou à Pandemia, tendo sido laureado, conforme divulgação em dezembro de 2021, com a nota máxima “A” de alta efetividade em planejamento, segundo o Índice de Efetividade da Gestão Municipal (IEG-M) do ilustre Tribunal de Contas do Estado de São Paulo, com uma gestão comprometida e custo-efetiva na operacionalização da atenção à saúde municipal e regional.

Assim, em consonância com os anseios da sociedade praiagrandense compilados, na forma de ampla participação social, pelas 3ª. Audiência Pública da Saúde, de 01 de março de 2016 e prévia 9ª. Conferência Municipal de Saúde, de 27 de maio de 2017, que resultaram direta e respectivamente no Plano Diretor 2017/2026 (Lei Complementar nº. 727, de 16 de dezembro de 2016) e no já mencionado Plano Municipal de Saúde 2018/2021, o Relatório Anual de Gestão 2021 (RAG 2021) descreverá – em seus diversos capítulos e em atenção aos ditames metodológicos estabelecidos pela Portaria de Consolidação nº 1/GM/MS, de 28 de setembro de 2017 e Portaria nº 750/GM/MS,



**Prefeitura da Estância Balneária de Praia Grande**  
**Estado de São Paulo**  
**Secretaria de Saúde Pública**  
**Relatório Anual de Gestão 2021**

de 29 de abril de 2019 – os esforços, dedicação e resultados obtidos pela Gestão no ano de 2021.

### **3. DADOS DEMOGRÁFICOS E DE MORBIMORTALIDADE**

#### **3.1. População estimada por sexo e faixa etária**

Período: 2021

Faixas Etárias	Homem	Mulher	Total
0 a 4 anos	11.781	11.236	23.017
5 a 9 anos	11.509	10.997	22.506
10 a 14 anos	10.982	10.668	21.650
15 a 19 anos	12.013	11.700	23.712
20 a 29 anos	28.017	28.371	56.388
30 a 39 anos	26.507	27.624	54.131
40 a 49 anos	22.612	24.965	47.577
50 a 59 anos	16.945	19.598	36.543
60 a 69 anos	12.225	15.991	28.216
70 a 79 anos	6.559	9.810	16.369
80 anos e mais	2.348	3.996	6.344
Total	161.498	174.956	336.454

Fonte: Fundação SEADE.

#### **3.2. Nascidos vivos**

Número de nascidos vivos por residência da mãe:

ANO	2018	2019	2020	2021
Nascidos Vivos	4.511	4.244	4.371	4.211

Fonte: Sistema de Informações sobre Nascidos Vivos (MS/SVS/DASIS/SINASC)



**Prefeitura da Estância Balneária de Praia Grande**  
**Estado de São Paulo**  
**Secretaria de Saúde Pública**  
**Relatório Anual de Gestão 2021**

3.3. Principais causas de internação em Praia Grande.

Capítulo CID-10	2018	2019	2020	2021
I. Algumas doenças infecciosas e parasitárias	221	236	1.327	2.322
II. Neoplasias (tumores)	239	222	158	101
III. Doenças sangue órgãos hemat e transt imunitár	37	66	35	46
IV. Doenças endócrinas nutricionais e metabólicas	142	170	130	80
V. Transtornos mentais e comportamentais	315	410	398	475
VI. Doenças do sistema nervoso	60	102	39	23
VII. Doenças do olho e anexos	1.294	3	4	0
VIII. Doenças do ouvido e da apófise mastóide	3	5	3	6
IX. Doenças do aparelho circulatório	706	801	564	503
X. Doenças do aparelho respiratório	555	632	491	276
XI. Doenças do aparelho digestivo	958	886	585	572
XII. Doenças da pele e do tecido subcutâneo	292	267	219	197
XIII. Doenças sist osteomuscular e tec conjuntivo	24	22	23	19
XIV. Doenças do aparelho geniturinário	569	473	342	383
XV. Gravidez parto e puerpério	3.085	2.436	2.425	2.121
XVI. Algumas afec originadas no período perinatal	521	549	608	469
XVII. Malf cong deformid e anomalias cromossômicas	31	18	9	13
XVIII. Sint sinais e achad anorm ex clín e laborat	137	97	86	49
XIX. Lesões enven e alg out conseq causas externas	227	228	191	201
XXI. Contatos com serviço de saúde	366	211	195	179
Total	9.782	7.834	7.832	8.035

Morbidade hospitalar segundo capítulo da CID-10.

Fonte: Sistema de Informações Hospitalares do SUS (SIH/SUS)

Data da consulta: última consulta em 24/03/2021



**Prefeitura da Estância Balneária de Praia Grande**  
**Estado de São Paulo**  
**Secretaria de Saúde Pública**  
**Relatório Anual de Gestão 2021**

3.4. Mortalidade por grupos de causas

3.4.1. Mortalidade de residentes, segundo capítulo da CID-10.

CID 10 Capítulos	2018	2019	2020	2021
I. Algumas doenças infecciosas e parasitárias	83	107	558	1.008
II. Neoplasias (tumores)	429	485	415	379
III. Doenças sangue órgãos hemat e transt imunitár	15	20	28	21
IV. Doenças endócrinas nutricionais e metabólicas	174	167	170	185
V. Transtornos mentais e comportamentais	4	3	22	19
VI. Doenças do sistema nervoso	68	70	83	83
VII. Doenças do olho e anexos	0	0	0	0
VIII. Doenças do ouvido e da apófise mastóide	1	0	0	0
IX. Doenças do aparelho circulatório	803	807	683	781
X. Doenças do aparelho respiratório	297	325	262	291
XI. Doenças do aparelho digestivo	152	127	135	149
XII. Doenças da pele e do tecido subcutâneo	15	18	7	12
XIII. Doenças sist osteomuscular e tec conjuntivo	19	8	5	15
XIV. Doenças do aparelho geniturinário	121	125	84	137
XV. Gravidez parto e puerpério	4	1	0	6
XVI. Algumas afec originadas no período perinatal	66	84	57	64
XVII. Malf cong deformid e anomalias cromossômicas	23	23	17	17
XVIII. Sint sinais e achad anorm ex clín e laborat	33	78	213	297
XX. Causas externas de morbidade e mortalidade	163	159	176	210
Total	2.470	2.607	2.915	3.674

Fonte: Sistema de informação de Mortalidade (SIM Datasus).

Data da consulta: última consulta em 01/03/2021



***Prefeitura da Estância Balneária de Praia Grande***  
***Estado de São Paulo***  
***Secretaria de Saúde Pública***  
***Relatório Anual de Gestão 2021***

- Análise e considerações sobre os dados demográficos e de Morbimortalidade

O Município contava com 19.297 habitantes em 1970, crescendo para 65.374 em 1980, depois para 115.710 em 1990 e 299.261 em 2015 (estimativa populacional/Fonte: TCU). Atualmente há uma população flutuante nos finais de semana fazendo com que chegue a 500.000 pessoas na cidade aos finais de semana e feriados e até 1.500.000 pessoas na alta temporada de verão. Apesar do ainda intenso crescimento demográfico, com uma Taxa Geométrica de Crescimento Anual da População - 2010/2016 da ordem de 2,09 (mais do que o dobro da média do Estado de São Paulo), o município assiste a uma profunda mudança em sua pirâmide etária por conta da melhoria do acesso à assistência à saúde – particularmente no campo do planejamento familiar – fazendo com que na atualidade o município apresente uma taxa de natalidade próxima da realidade do Estado (15,26/1.000), sendo seu crescimento calcado na intensa migração de populações vizinhas atraídas pelas características de turismo litorâneo da cidade e da qualidade dos serviços públicos do município.

Em 2021, segundo dados da Fundação SEADE, o município possui 336.454 habitantes, sendo 52% do sexo feminino. A qualidade de vida alcançada na última década proporcionou rápido processo de aumento da expectativa de vida e crescimento da população idosa, que expandiu de 13% em 2018, primeiro ano do Plano Municipal de Saúde 2018/2021, para 15,1% da população residente em 2021, sendo as idosas 17% da população feminina.





***Prefeitura da Estância Balneária de Praia Grande***  
***Estado de São Paulo***  
***Secretaria de Saúde Pública***  
***Relatório Anual de Gestão 2021***

O município assistiu a 4.211 nascidos vivos para uma mortalidade de 3.674 óbitos. Posto que o município tenha crescido de 330.845 para 336.454 habitantes (1,7%), ou seja, em 5.609 novos habitantes, o movimento migratório representando 90% do crescimento do ano.

Houve expressiva mudança nas características de morbimortalidade do município em decorrência da Pandemia de Importância Internacional por COVID19. O município, encaminhando para hospitais parceiros os procedimentos cirúrgicos eletivos e priorizando o atendimento de casos graves e críticos no Complexo Hospitalar Irmã Dulce, operacionalizou 100 leitos de média complexidade e 64 leitos complementares de UTI para enfrentamento da Pandemia, junto à rede municipal. Foram realizadas no município, em 2021, 8.035 internações, com manutenção de internações obstétricas e de afecções perinatais (26,40%), mas queda relativa de internações de aparelho digestivo (7,12%), do circulatório (7,20%) e mesmo pulmonares (3,43%), apesar do COVID19 evoluir com quadros respiratórios e de coagulopatias. Entretanto, as causas infecciosas, por conta da Pandemia, explodiram, com um aumento de quase 1.000% em relação a 2019 (de 3,01% para 28,90% do total de internações). Destas internações, aproximadamente 10,7% eram de condições sensíveis à Atenção Básica, sendo as principais causas decorrentes de doenças relacionadas ao pré-natal e parto (18,15%), doenças cerebrovasculares (14,33%), infecções do rim e trato urinário (13,29%), infecções da pele e tecido subcutâneo (11,56%) e insuficiência cardíaca (11,44%).





**Prefeitura da Estância Balneária de Praia Grande**  
**Estado de São Paulo**  
**Secretaria de Saúde Pública**  
**Relatório Anual de Gestão 2021**

Houve um aumento de 40% na mortalidade geral do município entre 2019 a 2021 devido à introdução do novo agente infeccioso (COVID19), o que acarretou um aumento de 107 para 1.008 mortes no capítulo I (Algumas doenças infecciosas e parasitárias), representando um aumento de 942% para esse capítulo, com manutenção ou queda relativa das outras principais causas.

#### **4. DADOS DA PRODUÇÃO DE SERVIÇOS NO SUS**

##### **4.1. Produção de Atenção Básica**

Complexidade: Atenção Básica\*

Categoria Profissional	Atendimento Individual	Atendimento Odontológico	Procedimento	Visita Domiciliar
Assistente Social	72	0	0	0
Cirurgião dentista	0	14.809	0	0
Enfermeiro	118.589	0	0	0
Fisioterapeuta	716	0	0	0
Médico	218.519	0	0	0
Nutricionista	415	0	0	0
Técnico e auxiliar de saúde bucal	0	1	0	0

Fonte: SISAB - Sistema de Informação da Atenção Básica

Data da consulta: última consulta em 17/03/2022

##### **4.2. Produção de Urgência e Emergência por Grupo de Procedimentos**

Caráter de atendimento: Urgência e Emergência

Grupo de Procedimentos	Ambulatorial		Hospitalar	
	Frequência	Valor Aprovado	Frequência	Valor Total



**Prefeitura da Estância Balneária de Praia Grande**  
**Estado de São Paulo**  
**Secretaria de Saúde Pública**  
**Relatório Anual de Gestão 2021**

01 Ações de promoção e prevenção em saúde	0	R\$ -	0	R\$ -
02 Procedimentos com finalidade diagnóstica	22130	R\$ 2.102.591,00	0	R\$ -
03 Procedimentos clínicos	120111	R\$ 1.287.450,00	6.318	R\$ 16.545.042,35
04 Procedimentos cirúrgicos	2243	R\$ 76.191,38	1.566	R\$ 1.316.102,20
05 Transplantes de órgãos, tecidos e células	0	R\$ -	7	R\$ 3.980,41
06 Medicamentos	0	R\$ -	0	R\$ -
07 Órteses, próteses e materiais especiais	0	R\$ -	0	R\$ -
08 Ações complementares da atenção à saúde	0	R\$ -	0	R\$ -

Fonte: Sistemas de Informações Ambulatoriais do SUS (SIA/SUS) e Sistema de Informações Hospitalares do SUS (SIH/SUS)

Data da consulta: última consulta em 17/03/2022

#### 4.3. Procedimentos Produção de Atenção Psicossocial por Forma de Organização

Forma organização: 030108 Atendimento/Acompanhamento psicossocial,  
030317 Tratamento dos transtornos mentais e comportamentais

Forma organização	Sistema de Informações Ambulatoriais		Sistema de Informações Hospitalares	
	Qtd. aprovada	Valor aprovado	Qtd. aprovada	Valor aprovado
<b>TOTAL</b>	14.520	10.097,66	463	145.355,23
030108 Atendimento/Acompanhamento psicossocial	14.520	10.097,66	-	-
030317 Tratamento dos transtornos mentais e comportamentais	-	-	463	145.355,23

Fonte: Sistemas de Informações Ambulatoriais do SUS (SIA/SUS) e Sistema de Informações Hospitalares do SUS (SIH/SUS)

Data da consulta: última consulta em 17/03/2022



**Prefeitura da Estância Balneária de Praia Grande**  
**Estado de São Paulo**  
**Secretaria de Saúde Pública**  
**Relatório Anual de Gestão 2021**

**4.4. Produção de Atenção Ambulatorial Especializada e Hospitalar por Grupo de Procedimentos**

Grupo procedimento	Ambulatorial		Hospitalar	
	Qtd. Aprovada	Valor Total (R\$)	AIH aprovadas	Valor Total (R\$)
<b>TOTAL</b>	<b>4.111.334</b>	<b>27.970.808,62</b>	<b>8.035</b>	<b>17.933.207,64</b>
01 Ações de promoção e prevenção em saúde	8.582	6.515,10	-	-
02 Procedimentos com finalidade diagnóstica	2.081.804	14.106.205,52	-	-
03 Procedimentos clínicos	1.978.385	13.383.637,41	6.330	16.547.183,43
04 Procedimentos cirúrgicos	5.002	225.750,89	1.697	1.381.535,17
05 Transplantes de órgãos, tecidos e células	-	-	8	4.489,04
06 Medicamentos	-	-	-	-
07 Órteses, próteses e materiais especiais	266	64.089,45	-	-
08 Ações complementares da atenção à saúde	37.295	184.610,25	-	-

Fonte: Sistemas de Informações Ambulatoriais do SUS (SIA/SUS) e Sistema de Informações Hospitalares do SUS (SIH/SUS)

Data da consulta: última consulta em 17/03/2022

**4.5. Produção de Assistência Farmacêutica**

Assistência Farmacêutica				
	1º. Quadrimestre	2º. Quadrimestre	3º. Quadrimestre	2021
Componente Básico	3.182.297,86	3.176.531,10	3.177.077,84	R\$ 9.535.906,80
Judicialização em Saúde	281.624,08	406.372,80	367.957,64	R\$ 1.055.954,52

Fonte: Audiências Públicas da Saúde

Data da consulta: última consulta em 17/03/2022



**Prefeitura da Estância Balneária de Praia Grande**  
**Estado de São Paulo**  
**Secretaria de Saúde Pública**  
**Relatório Anual de Gestão 2021**

#### 4.6. Produção de Vigilância em Saúde por Grupo de Procedimentos

<b>Forma Organização</b>	<b>Ano: 2021</b>
010201 Vigilância sanitária	1.764
021401 Teste realizado fora da estrutura de laboratório	498

Fonte: Sistemas de Informações Ambulatoriais do SUS (SIA/SUS)

Munic. Ocorr SP: 354100 Praia Grande

Data da consulta: última consulta em 17/03/2022

- Análise e considerações sobre os dados da Produção de Serviços no SUS

Afinado com os princípios organizacionais do SUS e com 100% de Cobertura de Atenção Básica, o município ganhou projeção no cenário nacional por utilizar a Atenção Básica como Porta Prioritária de acolhimento e coordenação do cuidados das síndromes gripais agudas por COVID19, adotando, nas Unidades da Rede Básica, o modelo de acesso avançado também para o enfrentamento da Pandemia por COVID19, com redução dos agendamentos eletivos de forma a reduzir infecção cruzada, encerrando 2021, em consultas médicas na Atenção Básica, com 118.589 (0,4 consultas médicas por habitante). No segmento ambulatorial especializado e hospitalar, que contou com grandes inaugurações (como discutido em capítulo de introdução e específico), houve uma manutenção de 679.902 consultas (2020) para 688.832 consultas (2021), atingindo-se 2,4 consultas médicas por habitante, ou seja, ainda abaixo das 3 consultas médicas por habitante preconizadas nos parâmetros da Portaria nº 1.631/2015. Entre as



**Prefeitura da Estância Balneária de Praia Grande**  
**Estado de São Paulo**  
**Secretaria de Saúde Pública**  
**Relatório Anual de Gestão 2021**

principais causas de redução, destacam-se os procedimentos de rotina, particularmente de rastreamento de doenças em pessoas saudáveis, durante o pico da Pandemia por COVID19 em 2021.

## 5. REDE FÍSICA PRESTADORA DE SERVIÇOS AO SUS

### 5.1. Por tipo de estabelecimento e gestão

Tipo de Estabelecimento	Estadual	Municipal	Privado	Total
<b>TOTAL</b>	<b>2</b>	<b>63</b>	<b>141</b>	<b>206</b>
CENTRAL DE REGULAÇÃO	-	3	0	3
CENTRO DE ATENÇÃO HEMOTERÁPICA E/OU HEMATOLÓGICA	-	-	1	1
CENTRO DE ATENÇÃO PSICOSSOCIAL-CAPS	-	4	0	4
CENTRO DE SAÚDE/UNIDADE BÁSICA DE SAÚDE	-	30	0	30
CLÍNICA ESPECIALIZADA/AMBULATÓRIO ESPECIALIZADO	1	5	34	40
CONSULTÓRIO	-	-	56	56
FARMÁCIA	-	-	1	1
HOSPITAL GERAL	-	1	1	2
HOSPITAL DIA	-	1	1	2
POLICLÍNICA	-	3	19	22
POSTO DE SAÚDE	1	-	0	1
PRONTO ATENDIMENTO	-	2	2	4
PRONTO SOCORRO GERAL	-	1	1	2
SECRETARIA DE SAÚDE	-	1	0	1
UNIDADE DE SERVIÇO DE APOIO DE DIAGNÓSE E TERAPIA	-	-	25	25
UNIDADE DE VIGILÂNCIA EM SAÚDE	-	1	0	1
UNIDADE MÓVEL DE NÍVEL PRE- HOSP-URGENCIA/EMERGENCI	-	10	0	10
UNIDADE MÓVEL TERRESTRE	-	1	0	1

Fonte: Ministério da Saúde - Cadastro Nacional dos Estabelecimentos de Saúde do Brasil - CNES  
Data da consulta: última consulta em 17/03/2022.



**Prefeitura da Estância Balneária de Praia Grande**  
**Estado de São Paulo**  
**Secretaria de Saúde Pública**  
**Relatório Anual de Gestão 2021**

5.2. Por natureza jurídica

Natureza Jurídica	Estadual	Municipal	Privado	Total
<b>TOTAL</b>	2	63	142	207
<b>1. Administração Pública</b>	2	63	0	65
102-3 Órgão Público do Poder Executivo Estadual ou do Distrito Federal	2	-	0	2
124-4 Município	-	63	0	63
<b>2. Entidades Empresariais</b>	-	-	134	134
204-6 Sociedade Anônima Aberta	-	-	1	1
205-4 Sociedade Anônima Fechada	-	-	6	6
206-2 Sociedade Empresária Limitada	-	-	75	75
213-5 Empresário (Individual)	-	-	16	16
214-3 Cooperativa	-	-	1	1
223-2 Sociedade Simples Pura	-	-	1	1
224-0 Sociedade Simples Limitada	-	-	22	22
230-5 Empresa Individual de Responsabilidade Limitada (de Natureza Empresária)	-	-	11	11
231-3 Empresa Individual de Responsabilidade Limitada (de Natureza Simples)	-	-	1	1
<b>3. Entidades sem Fins Lucrativos</b>	-	-	8	8
307-7 Serviço Social Autônomo	-	-	1	1
399-9 Associação Privada	-	-	7	7

Fonte: Ministério da Saúde - Cadastro Nacional dos Estabelecimentos de Saúde do Brasil - CNES

Data da consulta: última consulta em 17/03/2022

- Análise e considerações sobre a Rede Física Prestadora de Serviços ao SUS

A cobertura de Saúde Suplementar do município apresentou aumento de 2,96% em 2021, aumentando de 104.378 para 107.469 beneficiários. Esta foi uma expansão menor que o crescimento populacional no período, levando a leve aumento da cobertura de 31,54% para 31,94% da população (Fonte: SIB/ANS/MS - 01/2021). Assim, o Sistema Público de Saúde ainda é o grande garantidor do acesso



***Prefeitura da Estância Balneária de Praia Grande***  
***Estado de São Paulo***  
***Secretaria de Saúde Pública***  
***Relatório Anual de Gestão 2021***

às ações de saúde no município, respondendo por mais de 80% do número de horas de prestação de serviços dos profissionais de saúde.

Em 2021, o número de equipamento públicos aumentou de 62 para 63 em decorrência da abertura do Gripário Falcão (março/2021) e de uma unidade de atendimento pré-hospitalar do SAMU (maio/2021), mas com fechamento de 01 hospital de Campanha COVID19 (unidade Falcão em novembro/2021).

A inauguração de um hospital de grande porte da Saúde Suplementar no município (Casa de Saúde de Santos), proporcionou uma maior oferta de leitos per capita, aumentando o número de leitos de especialidade hospitalar de 212 para 435 leitos e de leitos complementares de 40, em janeiro de 2019, alcançando 106 no auge da Pandemia, para 96 leitos complementares ao final de 2021 (165% de aumento de leitos complementares. Dos 96 leitos complementares, a saúde suplementar contribuiu com um aumento de 20 leitos de UTI e o setor público com 76 leitos (onde se inclui a capacidade instalada para enfrentamento da Pandemia por COVID19). Assim, o município oferta 13 leitos hospitalares/10.000 hab., sendo destes, 2,9 leitos complementares/10.000 hab., parâmetro acima da média do Brasil e do Estado de São Paulo.



**Prefeitura da Estância Balneária de Praia Grande**  
**Estado de São Paulo**  
**Secretaria de Saúde Pública**  
**Relatório Anual de Gestão 2021**

## 6. PROFISSIONAIS DE SAÚDE TRABALHANDO NO SUS

Período 12/2021

Adm. do Estabelecimento	Formas de contratação	CBOs médicos	CBOs enfermeiro	CBOs (outros) nível superior	CBOs (outros) nível médio	CBOs ACS
Pública (NJ grupo 1, ou 201-1, 203-8)	Estatutários e empregados públicos (0101, 0102)	208	84	168	677	401
	Intermediados por outra entidade (08)	452	147	61	549	0
	Autônomos (0209, 0210)	54	0	0	11	0
	Residentes e estagiários (05, 06)	50	0	43	0	0
	Bolsistas (07)	25	0	0	0	0
	Informais (09)	0	0	0	0	0





**Prefeitura da Estância Balneária de Praia Grande**  
**Estado de São Paulo**  
**Secretaria de Saúde Pública**  
**Relatório Anual de Gestão 2021**

Privada (NJ grupos 2 - exceto 201-1, 203-8 -, 3, 4 e 5)	Intermediado s por outra entidade (08)	12	0	1	1	0
	Celetistas (0105)	5	1	2	1	0
	Autônomos (0209, 0210)	125	0	17	11	0
	Residentes e estagiários (05, 06)	0	0	0	0	0
	Bolsistas (07)	0	0	0	0	0
	Informais (09)	1	0	0	0	0
	Servidores públicos cedidos para a iniciativa privada (10)	0	0	0	0	0

Adm. do Estabelecimento	Formas de contratação	CBOs médico s	CBOs enfermeiro	CBOs (outros) nível superior	CBOs (outros) nível médio	CBOs ACS



**Prefeitura da Estância Balneária de Praia Grande**  
**Estado de São Paulo**  
**Secretaria de Saúde Pública**  
**Relatório Anual de Gestão 2021**

Pública (NJ grupo 1, ou 201-1, 203-8)	Contratos temporários e cargos em comissão (010301, 0104)	1	1	14	9	0
Privada (NJ grupos 2 - exceto 201-1, 203-8 -, 3, 4 e 5)	Contratos temporários e cargos em comissão (010302, 0104)	0	0	0	0	0

Adm. do Estabelecimento	Formas de contratação	2017	2018	2019	2020
Privada (NJ grupos 2 - exceto 201-1, 203-8 -, 3, 4 e 5)	Autônomos (0209, 0210)	25	59	90	128
	Celetistas (0105)	14	13	12	12
	Intermediados por outra entidade (08)	4	3	4	4
Pública (NJ grupo 1, ou 201-1, 203-8)	Autônomos (0209, 0210)	89	64	64	116
	Bolsistas (07)	37	37	29	30
	Estatutários e empregados públicos (0101, 0102)	1.687	1.782	1.826	1.901
	Informais (09)	0	0	1	2
	Intermediados por outra entidade (08)	989	1.072	1.069	1.768



**Prefeitura da Estância Balneária de Praia Grande**  
**Estado de São Paulo**  
**Secretaria de Saúde Pública**  
**Relatório Anual de Gestão 2021**

	Residentes e estagiários (05, 06)	35	65	97	108
--	-----------------------------------	----	----	----	-----

Adm. do Estabelecimento	Formas de contratação	2017	2018	2019	2020
Pública (NJ grupo 1, ou 201-1, 203-8)	Contratos temporários e cargos em comissão (010301, 0104)	36	26	21	21

Fonte: Cadastro Nacional de Estabelecimentos de Saúde (CNES)

Data da consulta: 24/02/2022.

- Análise e considerações sobre a Rede Física Prestadora de Serviços ao SUS

A Secretaria de Saúde Pública municipal possui mais de 90% de seus recursos humanos SUS com vínculo empregatício na condição de estatutários, transparecendo a decisão da gestão municipal de valorização a fidelização de seus recursos humanos e garantir a manutenção da qualidade e retorno dos investimentos regularmente realizados em Educação Permanente em Saúde de seu quadro.

A razão médico por habitantes é muito superior ao cenário nacional, contando o município em 2021 com 3,9 médicos para cada grupo de 1000 habitantes, valores esses superiores a grandes sistemas nacionais de saúde de referência no mundo como o Canadense (2,7 médicos/1.000hab) e Britânico (2,8 médicos/1.000 habitantes).



***Prefeitura da Estância Balneária de Praia Grande***  
***Estado de São Paulo***  
***Secretaria de Saúde Pública***  
***Relatório Anual de Gestão 2021***

Além de ser referência regional em serviços de especialidade ambulatorial nas Redes de Atenção à Saúde e de média e alta complexidade hospitalar na Rede de Urgência e Emergência da Baixada Santista, o município, com 100% de cobertura proporcionada por Estratégia de Saúde da Família, ganhou destaque nos grandes veículos de imprensa nacional no enfrentamento da Pandemia por COVID19 em 2020, ao manter a Atenção Básica como centro coordenador do cuidado e acolhimento aos pacientes com síndrome gripal aguda por COVID19. Por possuir mais de 100 residentes e estagiários vinculados aos seus programas de pós-graduação em residência médica e multiprofissional, o município tem sido objeto de crescente procura das grandes universidades da região como campo de estágio no SUS.



**Prefeitura da Estância Balneária de Praia Grande**  
Estado de São Paulo  
Secretaria de Saúde Pública  
**Relatório Anual de Gestão 2021**

## **7. PROGRAMAÇÃO ANUAL DE SAÚDE 2021 – PAS 2021**

### **7.1 Diretrizes, Objetivos, Metas e Indicadores**

**Previsão de alocação de recursos orçamentários necessários ao cumprimento da PAS 2021, conforme Lei Municipal nº. 2.007 de 27 de novembro de 2020, que estima a receita e fixa a despesa do município para o Exercício de 2021**

Funcional Programática	Ação	Unidade Orçamentária (R\$)
10.122	ADMINISTRACAO GERAL	R\$ 42.389.380,00
10.301	ATENCAO BASICA	R\$ 75.245.312,00
10.302	ASSISTENCIA HOSPITALAR E AMBULATORIAL	R\$ 213.085.008,00
10.303	SUORTE PROFILATICO E TERAPEUTICO	R\$ 4.704.937,00
10.304	VIGILANCIA SANITARIA	R\$ 2.407.287,00
10.305	VIGILANCIA EPIDEMIOLOGICA	R\$ 3.064.215,00
10.306	ALIMENTACAO E NUTRICAO	R\$ 35.000,00
	<b>TOTAL – GESTAO ESTRATEGICA DA SAUDE</b>	<b>R\$ 340.931.139,00</b>

#### **Diretrizes, objetivos, ações, indicadores e metas do Plano de Saúde 2018/2021 anualizada para 2021**

##### **Diretriz I - Integralidade do Acesso em Saúde**

Ampliar e qualificar o acesso aos serviços de saúde de qualidade, em tempo adequado, com ênfase na humanização, equidade e no atendimento das necessidades de saúde, aprimorando a política de atenção básica, especializada, ambulatorial e hospitalar, e garantindo o acesso a medicamentos no âmbito do SUS.

##### **Objetivo 1 - Ampliar e qualificar o acesso aos serviços de saúde**

Ampliar e qualificar o acesso aos serviços de saúde, em tempo adequado, com ênfase na humanização, equidade e no atendimento das necessidades de saúde, aprimorando a política de atenção básica e especializada, ambulatorial e hospitalar.



**Prefeitura da Estância Balneária de Praia Grande**  
**Estado de São Paulo**  
**Secretaria de Saúde Pública**  
**Relatório Anual de Gestão 2021**

**Diretriz I - Objetivo 1 - Meta 1: FUNCIONAMENTO DA ATENÇÃO BÁSICA**

**Ações:**

- Ampliação da Cobertura populacional estimada pelas equipes de Atenção Básica de 97% para 100%, buscando qualificação e regular custeio de 95%.
- Proposta: Ampliação da Cobertura populacional estimada de Saúde Bucal de 35% para 45%, buscando qualificação e regular custeio de 40%.
- Operacionalização plena das novas unidades Noêmia e Guilhermina.
- Implantação de novas equipes de odontologia equivalente nas Usafas Aloha, Maracanã, Ocian, Rio Branco, Noêmia e Guilhermina.
- Repactuação de atendimento de urgências odontológicas – 24h/dia, de forma contínuo, inclusive finais de semana e feriados – na Porta de Entrada do Tipo Geral do Complexo Hospitalar Irmã Dulce.
- Projeto de avaliação de implantação de uma Unidade Básica de Saúde na região do Jardim Melvi.
- Ampliação da estrutura física da Usafa Real.
- Estudos de crescimento populacional e dimensionamento de 04 novas Unidades Básicas de Saúde para o PMS 2022-2026.
- Manutenção das atividades pertinentes à Pasta da Saúde no Programa Bolsa Família

**Diretriz I - Objetivo 1 - Meta 2: FUNCIONAMENTO DA ATENÇÃO ESPECIALIZADA, EMERG.E HOSPITALAR**

**Ações:**

- Implantação de serviço de prótese dentária junto à Atenção Odontológica.
- Operacionalização do novo Centro de Especialidades Médicas com realocação de especialidades médicas entre os equipamentos da Atenção Especializada.
- Inauguração e operacionalização de uma nova base do serviço de Unidade de Transporte de Saúde (UTS) na região do Maracanã, buscando melhor distribuição geográfica do serviço e aprimoramento no tempo-resposta na região sul municipal.



**Prefeitura da Estância Balneária de Praia Grande**  
Estado de São Paulo  
Secretaria de Saúde Pública  
**Relatório Anual de Gestão 2021**

- Operacionalização de um Centro Especializado em Oftalmologia.
- Ampliação da oferta de especialidades médicas, exames diagnósticos e componente hospitalar por meio de credenciamento da capacidade ociosa da saúde suplementar (fixa e em unidades móveis).

**Diretriz I - Objetivo 1 - Meta 3: GESTÃO DO SISTEMA DE SAÚDE**

**Ações:**

- Projeto de implantação de Central de Monitoramento da Atenção à Saúde, incorporando recursos de Telemedicina, central telefônica e sistemas e aplicativos informatizados de interação com os clientes do Sistema Único de Saúde municipal.
- Projeto de implantação de transporte sanitário eletivo com cronograma anual de transporte aos hemocentros da Baixada Santista.
- Projeto de implantação de Posto de Coleta de Leite Humano (PCLH), conforme parâmetros estabelecidos pela Resolução-RDC nº 171, de 4 de setembro de 2006, bem como complementares e subsequentes.

**Diretriz I - Objetivo I – Indicadores de Saúde Pactuados**

Nº	INDICADOR	META
01	COBERTURA POPULACIONAL ESTIMADA PELAS EQUIPES DE ATENÇÃO BÁSICA	100% (IU-17)
02	COBERTURA POPULACIONAL ESTIMADA DE SAÚDE BUCAL NA ATENÇÃO BÁSICA	30% (IU-19)
03	COBERTURA DE ACOMPANHAMENTO DAS CONDICIONALIDADES DO PROGRAMA BOLSA FAMÍLIA (PBF)	60% (IU-18)

**Diretriz II - Redes de Atenção e Linhas de Cuidado**

Aprimorar as redes de atenção e promover o cuidado integral às pessoas nos vários ciclos de vida (criança, adolescente, jovem, adulto e idoso), considerando as questões de gênero e das populações em situação de vulnerabilidade social, na atenção básica, nas redes temáticas e nas redes de atenção nas regiões de saúde.

**Objetivo 1 - Aprimoramento das Redes de Atenção à Saúde**

Aprimorar e implantar as Redes de Atenção à Saúde nas regiões de saúde, com ênfase na articulação da Rede de Urgência e Emergência, Rede Cegonha, Rede



## ***Prefeitura da Estância Balneária de Praia Grande***

*Estado de São Paulo*

*Secretaria de Saúde Pública*

### ***Relatório Anual de Gestão 2021***

de Atenção Psicossocial, Rede de Cuidados à Pessoa com Deficiência, e da Rede de Atenção à Saúde das Pessoas com Doenças Crônicas.

#### **Diretriz II - Objetivo 1 - Meta 1: FUNCIONAMENTO DA ATENÇÃO ESPECIALIZADA, EMERG.E HOSPITALAR**

##### **Ações:**

- Revisão do projeto de qualificação/habilitação do Complexo Hospitalar Irmã Dulce com um Serviço de Alta Complexidade em Neurocirurgia com as gestões necessárias para a habilitação de 10 leitos, conforme definições da Portaria nº 756/2.005/SAS/MS e subsequentes, bem como adequações junto ao Plano Regional da Rede de Urgência e Emergência da RUE/RRAS 07 para o respectivo pleito.
- Inauguração de 40 Leitos de Retaguarda da Rede de Urgência e Emergência como referência para o SAMU Regional Litoral Sul no Complexo Hospitalar Irmã Dulce, conforme Portaria nº 2.395/2011/GM/MS e subsequentes e previsto no Plano Regional da Rede de Urgência e Emergência da RUE/RRAS 07.
- Ampliação em 30% no número de leitos obstétricos de risco habitual no município de Praia Grande (32 leitos), conforme definições da Portaria nº 1.459/2011/GM/MS, bem como portarias relacionadas e subsequentes.
- Ampliação em 6 Leitos novos de Unidades de Cuidados Intermediários Neonatal Convencional (UCINCo) no Complexo Hospitalar Irmã Dulce, conforme Portaria nº 930/2012/GM/MS e Portaria nº 1.300/2012/SAS/MS, bem como subsequentes, e pactuação no Plano Regional da Rede Cegonha da RRAS 07.
- Ampliação em 3 Leitos novos de Unidades de Cuidados Intermediários Neonatal canguru (UCINCa) no Complexo Hospitalar Irmã Dulce, conforme Portaria nº 930/2012/GM/MS e Portaria nº 1.300/2012/SAS/MS, bem como subsequentes, e pactuação no Plano Regional da Rede Cegonha da RRAS 07.
- Ampliação em 6 leitos novos de Atenção à Gestação de Alto Risco Tipo II e 01 (um) quarto PPP no Complexo Hospitalar Irmã Dulce, conforme Portaria nº 1.020/2013/GM/MS e subsequentes, bem como pactuação no Plano Regional da Rede Cegonha da RRAS 07.
- Revisão da proposta de avaliação da implantação e habilitação de serviço de referência à Atenção à Saúde na Gestação de Alto Risco, incluindo uma Casa de Gestante, Bebê e Puérpera (CGBP), em conformidade com a Rede





***Prefeitura da Estância Balneária de Praia Grande***  
***Estado de São Paulo***  
***Secretaria de Saúde Pública***  
***Relatório Anual de Gestão 2021***

Cegonha e ditames da Portaria nº 1.020/2013/GM/MS, bem como subsequentes.

- Inauguração de 3 leitos de média complexidade hospitalar para atendimento da população Privada de Liberdade em complementação à Política Nacional de Atenção Integral à Saúde das Pessoas Privadas de Liberdade no Sistema Prisional (PNAISP).
- Reforma da maternidade no Complexo Hospitalar Irmã Dulce com 3 centros obstétricos e sala de espera.
- Revisão da proposta de avaliação da implantação de 10 novos leitos de unidade coronariana (UCO), centro de hemodinâmica e 20 leitos de enfermagem cardiológica, conforme anexo XXXI da Portaria de Consolidação nº 02/2017/GM/MS, junto ao novo PMS 2022-2026.
- Reforma da cozinha e construção de refeitório de 152 lugares no Complexo Hospitalar Irmã Dulce
- Revisão da proposta de reforma estrutural e adequações para apresentação de pleito de habilitação de 10 leitos do Complexo Hospitalar Irmã Dulce como Serviço Hospitalar de Referência para atenção a pessoas com sofrimento ou transtorno mental e com necessidades decorrentes do uso de crack, álcool e outras drogas, do Componente Hospitalar da Rede de Atenção Psicossocial, conforme Plano Regional da Rede de Atenção Psicossocial da Baixada Santista e definições da Portaria nº 148/2012/GM/MS e subsequentes.
- Criação de uma comissão especial de avaliação da Rede municipal de Cuidados à Pessoa com Deficiência, buscando qualificar o acesso e a autonomia das pessoas com deficiência.

**Diretriz II - Objetivo 1 - Meta 2: GESTÃO DO SISTEMA DE SAÚDE**

**Ações:**

- Manutenção do Serviço de transporte sanitário eletivo intramunicipal nas redes de atenção à pessoa com Doença Renal Crônica, Reabilitação e Rede Cegonha.
- Submissão de novo pleito interfederativo de habilitação do CAPS AD Praia Grande, CNES nº 7184344, como CAPS AD III (24h), conforme Portaria de Consolidação nº 06/2017/GM/MS, bem como correlatas e subsequentes, e pactuação estabelecidas no Plano Regional da Rede de Atenção Psicossocial



**Prefeitura da Estância Balneária de Praia Grande**  
Estado de São Paulo  
Secretaria de Saúde Pública  
**Relatório Anual de Gestão 2021**

para pessoas com sofrimento ou transtorno mental e com necessidades decorrentes do uso de crack, álcool e outras drogas da RRAS 07.		
Nº	INDICADOR	META
04	TAXA DE MORTALIDADE PREMATURA (DE 30 A 69 ANOS) PELO CONJUNTO DAS QUATRO PRINCIPAIS DOENÇAS CRÔNICAS NÃO TRANSMISSÍVEIS (DCNT – DOENÇAS DO APARELHO CIRCULATÓRIO, CÂNCER, DIABETES E DOENÇAS RESPIRATÓRIAS CRÔNICAS	444 (IU-01)
05	PROPORÇÃO DE PARTO NORMAL NO SISTEMA ÚNICO DE SAÚDE E NA SAÚDE SUPLEMENTAR	48% (IU-13)
06	AÇÕES DE MATRICIAMENTO SISTEMÁTICO REALIZADAS POR CAPS COM EQUIPES DE ATENÇÃO BÁSICA	100% (IU-21)
<b>Objetivo 2 - Cuidado às pessoas nos ciclos de vida</b>  Promover o cuidado integral às pessoas nos ciclos de vida (criança, adolescente, jovem, adulto e idoso), considerando as questões de gênero, orientação sexual, raça/etnia, situações de vulnerabilidade, as especificidades e a diversidade na atenção básica, nas redes temáticas e nas redes de atenção à saúde.		
<b>Diretriz II - Objetivo 2 - Meta 1: FUNCIONAMENTO DA ATENÇÃO ESPECIALIZADA, EMERG.E HOSPITALAR</b>		
<b>Ações:</b> <ul style="list-style-type: none"><li>Estudo de avaliação do impacto orçamentário para adequações estruturais e de processos necessárias para a implantação de 1 (uma) nova Equipe Multiprofissional de Atenção Domiciliar (EMAD) e 1 (uma) nova Equipe Multiprofissional de Apoio (EMAP), conforme Portaria nº 825/2016/GM/MS, bem como correlatas e subsequentes, e pactuação no Plano Regional da Rede Regional de urgência e emergência da RRAS 07.</li><li>Projeto de estudo de viabilidade de credenciamento do serviço de EMAD com alta responsável e conjugada no Complexo Hospitalar Irmã Dulce, conforme Portaria nº 3.390/2013/GM/MS, bem como correlatas e subsequentes na Política Nacional de Atenção Hospitalar, e pactuações estabelecidas no Plano Regional da Rede de Atenção às Urgências e Emergências da RRAS 07.</li><li>Revisão da proposta de adequações estruturais e de processos necessárias para a qualificação do Pronto Socorro Quietude, CNES nº 4049284, como UPA Porte VIII, conforme Portaria nº 10/2017/GM/MS, bem como correlatas e subsequentes, promovendo-se as gestões necessárias para adequação junto ao Plano Regional da Rede de Atenção às Urgências e Emergências da RRAS 07.</li></ul>		



**Prefeitura da Estância Balneária de Praia Grande**  
Estado de São Paulo  
Secretaria de Saúde Pública  
**Relatório Anual de Gestão 2021**

- Manutenção das ações de matriciamento entre atenção básica e especializada.
- Continuidade das ações do Projeto de Olho no Futuro com manutenção das atividades de rastreamento de ametropias e entrega de óculos na rede municipal de ensino básico.
- Manutenção do serviço de Triagem Auditiva Neonatal (TAN) no Complexo Hospitalar Irmã Dulce
- Aprimoramento no sistema informatizado de acesso à assistência municipal para informação do acesso da Pessoa com Deficiência.
- Estudo de implantação de projeto de rastreamento a deficiências visuais em idosos, particularmente através de cirurgias para catarata.

Nº	INDICADOR	META
07	RAZÃO DE EXAMES DE MAMOGRAFIA DE RASTREAMENTO EM MULHERES DE 50 A 69 ANOS E A POPULAÇÃO RESIDENTE	0,4 (IU-12)
08	RAZÃO DE EXAMES CITOPATOLÓGICOS DE COLO DE ÚTERO EM MULHERES DE 25 A 64 ANOS E POPULAÇÃO	0,4 (IU-11)
09	TAXA DE MORTALIDADE INFANTIL (/1000 nascidos vivos)	12 (IU-15)
10	PROPORÇÃO DE ÓBITOS INFANTIS E FETAIS	98% (IU-24)
11	NÚMERO DE ÓBITOS MATERNOS EM DETERMINADO PERÍODO E LOCAL DE RESIDÊNCIA	2 (IU-16)
12	PROPORÇÃO DE ÓBITOS MATERNOS INVESTIGADOS	100% (IU-25)
13	PROPORÇÃO DE ÓBITOS DE MULHERES EM IDADE FÉRTIL (10 A 49 ANOS) INVESTIGADOS	96% (IU-02)
14	PROPORÇÃO DE GRAVIDEZ NA ADOLESCÊNCIA ENTRE FAIXAS ETÁRIAS DE 10 A 19 ANOS	12 (IU-14)
15	NÚMERO DE CASOS NOVOS DE SÍFILIS CONGÊNITA EM MENORES DE UM ANO DE IDADE	53 (IU-08)

**Diretriz III – Vigilância em Saúde**

Reduzir e prevenir riscos e agravos à saúde da população por meio das ações de vigilância, promoção e proteção, com foco na prevenção de doenças crônicas não transmissíveis, acidentes e violências, no controle das doenças transmissíveis e na promoção do envelhecimento saudável.

**Objetivo 1 - Promoção e prevenção da Saúde**



## **Prefeitura da Estância Balneária de Praia Grande**

*Estado de São Paulo*

*Secretaria de Saúde Pública*

### **Relatório Anual de Gestão 2021**

Reduzir e prevenir riscos e agravos à saúde da população, considerando os determinantes sociais, por meio das ações de vigilância, promoção e proteção, com foco na prevenção de doenças crônicas não transmissíveis, acidentes e violências, no controle das doenças transmissíveis e na promoção do envelhecimento saudável.

#### **Diretriz III - Objetivo 1 - Meta 1: FUNCIONAMENTO DA VIGILÂNCIA EPIDEMIOLÓGICA**

##### **Ações:**

- Manutenção das atividades de promoção de saúde ligadas às academias de Saúde nas USAFAs, submetendo às instâncias interfederativas pertinentes novo pleito de incentivo financeiro de custeio de 9 (nove) academias de saúde: Aloha (CNES 90855), Antártica (CNES 90776), Esmeralda (CNES 90835), Maracanã (CNES 90837), Melvi (CNES 90777), Ocian (CNES 90794), Samambaia (CNES 91174), Santa Mariana (CNES 91854) e São Jorge (CNES 90614).
- Manutenção das ações de vigilância epidemiológica, junto à Política Nacional de Imunizações, com a deflagração dos processos de aquisição necessários à instituição de uma Rede de Frio, aprimoramentos em infraestrutura e operacionalização de investimentos logísticos
- Manutenção da rede de frio com câmara de imunobiológico em 100% das unidades.
- Manutenção do programa de reabilitação para pacientes crônicos do Centro Especializado em Reabilitação municipal
- Manutenção das atividades de hidroginástica e hidroterapia em parceria com SEEL para gestantes e pacientes em reabilitação.
- Manutenção das ações de combate à sífilis e treinamento das equipes de Atenção Básica no espaço de Educação Permanente, em observância ao protocolo municipal.
- Manutenção das ações de promoção e prevenção às doenças infectocontagiosas e agravos a doenças crônicas, conforme programação das ações da Vigilância em saúde e PSE.
- Continuidade do Programa Agita São Paulo com ações intersetoriais para promoção à Saúde e prática de atividades físicas no combate ao sedentarismo.



**Prefeitura da Estância Balneária de Praia Grande**  
**Estado de São Paulo**  
**Secretaria de Saúde Pública**  
**Relatório Anual de Gestão 2021**

- Projeto de continuidade da Semana de Conscientização do Método Canguru Etapa III implantando há 5(cinco) anos com ações de informação e formação no conhecimento do método que salva vidas
- Intensificação de nebulização para combate as arboviroses.
- Ampliar o número de representantes na Comissão de Investigação de Mortalidade, agregando a participação de médicos reguladores das Centrais de Regulação Municipal

**Objetivo 2 – Enfrentamento da Pandemia de Importância Internacional por COVID 19**

Adequar e promover a inclusão junto a Programação Anual de Saúde 2020 das metas e ações necessárias ao Enfrentamento da Pandemia de Importância Internacional por COVID 19, conforme NOTA TÉCNICA N° 7/2020 – CGFIP/DGIP/SE/MS

**Diretriz III - Objetivo 2 - Meta 1: FUNCIONAMENTO DA ATENÇÃO PRIMÁRIA À SAÚDE PARA ENFRENTAMENTO DA PANDEMIA POR COVID 19**

**Ações:**

- Revisão de manual de Manejo Clínico do Coronavírus (COVID-19) na Atenção Primária à Saúde municipal, promovendo reorganização do fluxo de atendimento das unidades de saúde da família no enfrentamento ao COVID – 19 com a desmobilização progressiva das ações de enfrentamento da pandemia e retomada dos programas ministeriais da Atenção Primária à Saúde
- Manutenção de programa estruturado de educação permanente do capital humano com foco no treinamento do manejo de atendimento das síndromes gripais agudas leves, moderadas e graves, correto preenchimento de relatórios médicos, notificações epidemiológicas, atestados e aprimoramento da coordenação do cuidado junto a Rede de Urgência e Emergência Municipal no manejo de casos graves e críticos.
- Estruturação, treinamento e disponibilização de insumos terapêuticos, suporte diagnóstico e equipamentos de proteção individual e coletiva para atendimento do cliente adscrito e demanda espontânea.
- Desenvolvimento de ações de monitoramento articuladas com a Central Telefônica 156, suporte de telemedicina e segunda opinião assistida e manejo de isolamento domiciliar.
- Avaliação da eventual necessidade de operacionalização de unidades sentinelas no caso de recrudescimento da Pandemia.



## **Prefeitura da Estância Balneária de Praia Grande**

*Estado de São Paulo*

*Secretaria de Saúde Pública*

### **Relatório Anual de Gestão 2021**

- Estruturação de campanha de vacinação para Coronavírus, conforme cronograma de grupos de risco definidos pelo Ministério da Saúde, garantindo-se insumos e recursos humanos para as campanhas nas unidades básicas de saúde do município.

#### **DIRETRIZ III - OBJETIVO 2 - Meta 2: FUNCIONAMENTO DA ATENÇÃO ESPECIALIZADA, EMERG. E HOSPITALAR PARA ENFRENTAMENTO DA PANDEMIA POR COVID 19**

##### **Ações:**

- Elaboração de revisão da Literatura Médica, buscando avaliar a eficácia e potenciais efeitos adversos da nova Campanha de imunização para o Coronavírus à luz das evidências de parâmetros epidemiológicos e clínico-assistenciais.
- Manutenção das atividades de um comitê técnico-científico que norteie e valide as decisões estratégicas de enfrentamento da pandemia, que desenvolva modelo de fluxo regulatório entre os pontos de atenção da rede e que mantenha atualização contínua das evidências científicas e orientações da Comunidade Científica, Entes Federativos e órgãos oficiais de vigilância em saúde.
- Manutenção da sala de crise semanal e de Boletim Eletrônico Diário para orientação e informe público dos clientes internos e população assistida.
- Manutenção da estrutura física e de gestão mortuária, buscando efetividade e tempo oportuno de minimização da taxa reprodutiva viral (Rt).
- Manutenção da Central Telefônica para orientação da população e monitoramento de pacientes em isolamento domiciliar (Tronco 162 – Praia Grande).
- Desmobilização progressiva da estrutura de 95 leitos de hospital de campanha COVID19 junto ao ginásio Falcão com manutenção custo-efetiva de leitos conforme incidência mensal de pacientes graves.
- Restituição do ginásio Rodrigoão após pleno fechamento do hospital de Campanha Rodrigoão ao final da competência 2020.
- Desmobilização progressiva da estrutura dos 07 leitos em estrutura anexa ao PS Quietude.
- Desmobilização progressiva da estrutura de 40 leitos de média complexidade em andar específico do Complexo Hospitalar Irmã Dulce, minimizando risco de



**Prefeitura da Estância Balneária de Praia Grande**  
Estado de São Paulo  
Secretaria de Saúde Pública  
**Relatório Anual de Gestão 2021**

infecção cruzada, para atendimento dos casos graves com comorbidades referenciados dos Hospitais de Campanha COVID19 da rede municipal.

- Desmobilização progressiva da estrutura de 30 novos leitos complementares de UTI-Adulto COVID19 no Complexo Hospitalar Irmã Dulce para atendimento dos casos de Síndrome Respiratória Aguda Grave em condições críticas.

Nº	INDICADOR	META
16	PROPORÇÃO DE CASOS DE DOENÇAS DE NOTIFICAÇÃO COMPULSÓRIA IMEDIATA (DNCI) ENCERRADOS EM ATÉ 60 DIAS APÓS NOTIFICAÇÃO	83% (IU-05)
17	PROPORÇÃO DE VACINAS SELECIONADAS DO CALENDÁRIO NACIONAL DE VACINAÇÃO PARA CRIANÇAS MENORES DE DOIS ANOS DE IDADE - PENTAVALENTE (3ª DOSE), PNEUMOCÓCICA 10-VALENTE (2ª DOSE), POLIOMIELITE (3ª DOSE) E TRÍPLICE VIRAL (1ª DOSE) - COM COBERTURA VACINAL PRECONIZADA.	75% (IU-04)
18	PROPORÇÃO DE CURA DE CASOS NOVOS DE TUBERCULOSE PULMONAR POR CRITÉRIO LABORATORIAL	75% (IU-27)
19	PROPORÇÃO DE EXAME ANTI-HIV REALIZADOS ENTRE OS CASOS NOVOS DE TUBERCULOSE	96% (IU-28)
20	PROPORÇÃO DE REGISTRO DE ÓBITO COM CAUSA BÁSICA DEFINIDA	86% (IU-03)
21	PROPORÇÃO DE PREENCHIMENTO DO CAMPO "OCUPAÇÃO" NAS NOTIFICAÇÕES DE AGRAVOS RELACIONADOS AO TRABALHO	98% (IU-23)
22	PROPORÇÃO DE PACIENTES HIV+ COM 1º CD4 INFERIOR A 200CEL/MM3	22% (IU-29)
23	NÚMERO DE CASOS NOVOS DE AIDS EM MENORES DE 5 ANOS	0 (IU-09)
24	PROPORÇÃO DE CURA DOS CASOS NOVOS DE HANSENÍASE DIAGNOSTICADOS NOS ANOS DAS COORTES	90 (IU-06)
25	PROPORÇÃO DE CONTATOS INTRADOMICILIARES DE CASOS NOVOS DE HANSENÍASE EXAMINADO	92% (UI-30)
<b>Objetivo 3 - Marco Regulatório e Ações de Vigilância Sanitária</b>		
Aprimorar o marco regulatório e as ações de vigilância sanitária, para assegurar a proteção à saúde e o desenvolvimento sustentável do setor.		
<b>DIRETRIZ III - OBJETIVO 3 - Meta 1: FUNCIONAMENTO DA VIGILÂNCIA SANITÁRIA</b>		





## **Prefeitura da Estância Balneária de Praia Grande**

Estado de São Paulo

Secretaria de Saúde Pública

### **Relatório Anual de Gestão 2021**

#### **Ações:**

- Reavaliação de impacto orçamentário de investimento em equipamentos de combate às arboviroses, em atenção ao Plano de Contingência municipal e implantação de novas práticas de controle de vetores e agentes infecciosos emergentes e reemergentes.
- Gestões entre as Secretarias de Saúde e Meio Ambiente para adequação das ações de proteção e bem-estar animal.
- Manutenção das ações de avaliação de licença de funcionamento de serviços de saúde
- Manutenção das ações de inspeção sanitária em depósitos alimentares, comércio e correlatos, drogarias e afins, institutos de beleza sem responsabilidade médica e unidades de saúde sem procedimento invasivo.
- Promoção de orientações em programas de desratização e desinsetização
- Manutenção do monitoramento da qualidade da água para consumo humano.

<b>Nº</b>	<b>INDICADOR</b>	<b>META</b>
26	NÚMERO DE CICLOS QUE ATINGIRAM MÍNIMO DE 80% DE COBERTURA DE IMÓVEIS VISITADOS PARA CONTROLE VETORIAL DA DENGUE	1 (IU-22)
27	ANÁLISES REALIZADAS EM AMOSTRAS DE ÁGUA PARA CONSUMO HUMANO QUANTO AOS PARÂMETROS COLIFORMES TOTAIS, CLORO RESIDUAL LIVRE E TURBIDEZ.	75% (IU-10)

#### **Diretriz IV – Gestão do Capital Humano**

Fortalecer o papel do Estado na regulação do trabalho em saúde e ordenar, para as necessidades do SUS, a formação, a educação permanente, a qualificação, a valorização dos trabalhadores e trabalhadoras, combatendo a precarização e favorecendo a democratização das relações de trabalho. Tudo isso considerando as metas de superação das demandas do mundo do trabalho na área da saúde estabelecidas pela Década de Gestão do Trabalho e Educação em Saúde, iniciada em 2013.

#### **Objetivo 1 - Formação e valorização dos Trabalhadores**

Promover, para as necessidades do SUS, a formação, a educação permanente, a qualificação, a valorização dos trabalhadores, a despreciação e a democratização das relações de trabalho.





***Prefeitura da Estância Balneária de Praia Grande***  
*Estado de São Paulo*  
*Secretaria de Saúde Pública*  
***Relatório Anual de Gestão 2021***

**Diretriz IV - Objetivo 1 - Meta 1: GESTÃO DO SISTEMA DE SAÚDE**

**Ações:**

- Elaboração do Plano Operativo Anual 2021 do contrato de gestão do Complexo Hospitalar Irmã Dulce, com pactuação de atividades letivas de estágios focais em urgência e emergência, obstetrícia e cuidados prolongados/paliativos
- Formatura de Residentes médicos e multiprofissionais junto aos Programas de Residência Médica e Multiprofissional em Saúde da Família e Comunidade.
- Manter monitoramento em potenciais editais, bem como demais oportunidades interfederativas, de expansão de vagas para o Programa de Residência Multiprofissional em Saúde da Família e Comunidade de Praia Grande.
- Projeto de implantação de Parceria e Cooperação entre os Programas de Residência de Praia Grande e da Santa Casa de Santos, na forma de intercâmbio de estudantes residentes especiais em estágios de obstetrícia e outras especialidades focais
- Elaboração dos planos de trabalhos com Instituições de Ensino Superior conveniadas.
- Manutenção das atividades do Núcleo Docente Assistencial Estruturante ligado aos Programas de Residência em Saúde da Família e Comunidade, através de portaria, e constituição de Regimento Interno e da Comissão Própria de Avaliação – CPA ligada aos Programas de Residência em Saúde da Família e Comunidade.
- Elaboração de projeto de Educação Permanente para o SAMU – Serviço de Atendimento Móvel de Urgência junto ao novo PMS 2022-2026.
- Projeto de aquisição de materiais e equipamentos para as salas de capacitação da USAFA Noêmia e USAFA Guilhermina.
- Projeto de Aquisição de utilização de e-learning para atividades pedagógicas junto aos Programas de Residência em Saúde da Família e Comunidade municipais.



**Prefeitura da Estância Balneária de Praia Grande**  
*Estado de São Paulo*  
*Secretaria de Saúde Pública*  
**Relatório Anual de Gestão 2021**

- Projeto de Aquisição de materiais de custeio para atividades de Educação Permanente, ligados à Adesão do Programa de Fortalecimento das Práticas de Educação Permanente, do Ministério da Saúde.
- Elaboração de projeto de aquisição de sistema de videoconferência para disciplinas transversais, eventos acadêmicos e reuniões de trabalho de ensino-serviço dos programas de residência em Medicina de Família e Comunidade.

**Diretriz V – Relações Interfederativas no SUS**

Aprimorar a relação federativa no SUS, fortalecendo a gestão compartilhada nas regiões de saúde e com a revisão dos instrumentos de gestão, considerando as especificidades regionais e a concertação de responsabilidades dos municípios, estados e União, visando oferecer ao cidadão o cuidado integral.

**Objetivo 1 - Desenvolvimento de mecanismo de custeio solidário**

Aprimorar a relação interfederativa em âmbito regional com o desenvolvimento de mecanismo de custeio solidário.

**Ações:**

- Gestões na Comissão Intergestores Regional para o custeio solidário de unidades de caráter regional.
- Ações, nas instâncias técnicas interfederativas pertinentes, para a manutenção da infraestrutura de Telessaúde existente na Baixada Santista.
- Gestões interfederativas junto ao Grupo Condutor regional da Rede de Atenção à Saúde das Pessoas com Doenças Crônicas da Rede de Oncologia para aprimoramento e melhoria do acesso aos serviços de alta complexidade em oncologia aos municípios de Praia Grande junto ao Plano de Ação Regional.
- Gestões interfederativas junto ao Grupo Condutor regional da Rede de Atenção à Saúde das Pessoas com Doenças Crônicas na Linha de Cuidado do Infarto Agudo do Miocárdio para aprimoramento e melhoria do acesso aos serviços de alta complexidade cardiovascular aos municípios de Praia Grande junto ao Plano de Ação Regional.
- Estabelecimento de parcerias com Instituições de Ensino da Saúde junto ao Contrato Organizativo de Ação Pública de Ensino-Saúde da SESAP



## ***Prefeitura da Estância Balneária de Praia Grande***

*Estado de São Paulo*

*Secretaria de Saúde Pública*

### ***Relatório Anual de Gestão 2021***

#### **Diretriz VI – Efetividade do SUS**

Garantir o financiamento estável e sustentável para o SUS, melhorando o padrão do gasto e qualificando o financiamento tripartite e os processos de transferência de recursos.

#### **Objetivo 1 – Financiamento sustentável do SUS**

Melhorar o padrão de gasto, qualificar o financiamento tripartite e os processos de transferência de recursos, na perspectiva do financiamento estável e sustentável do SUS.

#### **Ações:**

- Manutenção das ações de promoção, de prevenção, de suporte diagnóstico, de estrutura assistencial e de reabilitação necessária para o enfrentamento da pandemia de importância internacional por COVID-19 em 2021, bem como monitoramento do respectivo censo para redução desta capacidade instalada, quando pertinente, e estruturação da rede assistencial para aplicação de vacina caso venha a ser disponibilizada pelo Ministério da Saúde.
- Aprimoramento da estratégia municipal de acesso à medicamentos pelo SUS com elaboração de projeto de aprimoramento logísticos.
- Garantir oferta de exames laboratoriais de qualidade em tempo oportuno, de toda a tabela de procedimentos do SUS.
- Aprimorar a legislação municipal para ampliar a participação público privada, por meio de credenciamento e outros instrumentos legais, que permitam a utilização da capacidade ociosa da saúde suplementar.
- Manutenção das ações de apoio aos Conselhos Locais de Saúde das unidades da Rede Municipal.
- Manutenção do Convênio de leitos regionais de Alta Complexidade em Ortopedia, Neurocirurgia, ortopedia pediátrica e alta complexidade em cardiologia.
- Manutenção dos estudos de aprimoramento das metodologias de gestão da Atenção Básica e Média e Alta Complexidade.



***Prefeitura da Estância Balneária de Praia Grande***  
***Estado de São Paulo***  
***Secretaria de Saúde Pública***  
***Relatório Anual de Gestão 2021***

- Análises e Considerações sobre Programação Anual de Saúde – PAS 2021

Em meio aos desafios impostos pela Pandemia de Importância Internacional por COVID19 em 2020, e a recomendação interfederativa de redução de leitos dedicados a Pandemia para o Ano de 2021, frente a redução do número de casos no cenário nacional a partir de outubro de 2021, o município de Praia Grande manteve a estrutura existente alertando às instâncias regionais sobre o risco de um novo pico de casos ainda mais intenso em 2021 por força dos estimadores das festas de final de ano, as quais sinalizavam uma grande capacidade de replicação viral em resposta a movimentos de massa e a inexistência de cobertura vacinal no início de 2021. Esta postura mostrou-se adequada quando do grande movimento de massa de carnaval, onde foi necessário dobrar a capacidade de leitos complementares para enfrentar as novas variantes inseridas no cenário nacional.

Salvo o componente hospitalar, comprometido em seus espaços com a infraestrutura de enfrentamento à Pandemia, a Gestão Municipal manteve seu compromisso de cumprimento do Plano Municipal Saúde neste último ano do quadriênio 2018-2021, conseguindo implementar 79% das metas estabelecidas na 9ª. Conferência Municipal de Saúde, conforme resultados apresentados a participação social no SUS durante a 10ª. Conferência Municipal de Saúde em 31/07/2021.

Conforme narrado, nesse mesmo capítulo junto ao Relatório Anual de Gestão 2020, grandes investimentos em infraestrutura foram deflagrados



***Prefeitura da Estância Balneária de Praia Grande***  
***Estado de São Paulo***  
***Secretaria de Saúde Pública***  
***Relatório Anual de Gestão 2021***

pela gestão municipal para a inauguração de equipamentos na Atenção Básica e segmento ambulatorial especializado. Além da inauguração de duas novas grandes unidades de Atenção Primária em Saúde (Usafas Noêmia e Guilhermina), diversas unidades básicas foram objeto de expansão e reformas. Da mesma forma, no segmento ambulatorial especializado, foram descritos nestes relatórios anuais do quadriênio 2018-2021 grandes inaugurações como o novo centro de especialidades médicas e oftalmológicas e a implementação de centenas de serviços de suporte diagnóstico e terapêutico junto as diversas redes de atenção à saúde.

Em 2021, auge da pior crise sanitária vivida no último século, com uma projeção estimada de aumento do número de casos de pacientes graves e críticos por COVID19 de um cume teórico de 359 pacientes/dia/semana em 2020 para um cume teórico de quase 1.000 pacientes/dia/semana, o último ano do PMS2018/2021 foi fortemente marcado pelas ações de enfrentamento da Pandemia e, conquistada a cobertura vacinal superior a 70% ao final dessa competência anual, pelas medidas administrativas ditadas pelo Plano de retomada de assistência não COVID 2021/2022.

Desta forma, no ano de 2021, o município mereceu destaque em âmbito regional e nacional pelo enfrentamento que proporcionou à Pandemia. Em âmbito nacional, foi citado por grandes veículos de imprensa pela estratégia que adotou na priorização de utilizar sua cobertura diferenciada com mais de 100 equipes de Estratégia de Saúde da Família da Atenção Básica no acolhimento das Síndromes Gripais Agudas, enquanto a maior parte dos municípios fechou suas unidades para essa modalidade de atendimento, influenciado importantes



***Prefeitura da Estância Balneária de Praia Grande***  
***Estado de São Paulo***  
***Secretaria de Saúde Pública***  
***Relatório Anual de Gestão 2021***

pensadores nas diversas esferas interfederativas. Em âmbito regional, demonstrou ter proporcionado uma gestão custo-efetiva na operacionalização do fluxo regulatório municipal entre Atenção Básica, prontos-socorros, Hospitais de Campanha e componente hospitalar (leitos de média e UTI do Complexo Hospitalar Irmã Dulce), proporcionando uma quantidade de leitos acima da média com menor custo e com uma mortalidade quase 10 vezes menos que os demais hospitais de campanha COVID19 da região da Baixada Santista, demonstrando um acesso diferenciado, conforme maiores detalhes descritos no capítulo de considerações finais.



**Prefeitura da Estância Balneária de Praia Grande**  
**Estado de São Paulo**  
**Secretaria de Saúde Pública**  
**Relatório Anual de Gestão 2021**

**8. INDICADORES DE PACTUAÇÃO INTERFEDERATIVA**

N	Indicador	Tipo	Meta 2020	Resultado 2020	Resultado 2021
1	Taxa de mortalidade prematura (de 30 a 69 anos) pelo conjunto das 4 principais dent (doenças do aparelho circulatório, câncer, diabetes e doenças respiratórias crônicas)	U	460	432,90	380,25
2	Proporção de óbitos de mulheres em idade fértil (10 a 49 anos) investigados	E	0,96	0,81	0,96
3	Proporção de registro de óbitos com causa básica definida	U	0,78	0,9253	0,9184
4	Proporção de vacinas selecionadas do Calendário Nacional de Vacinação para crianças menores de dois anos de idade - Pentavalente (3ª dose), Pneumocócica 10 - valente (2ª dose), Poliomielite (3ª dose) e Tríplice viral (1ª dose) com cobertura vacinal preconizada.	U	0,75	0,50	0,25
5	Proporção de casos de doenças de notificação compulsória imediata (DNCI) encerrados em até 60 dias após notificação	U	0,90	0,2524	0,2935
6	Proporção de cura dos casos novos de hanseníase diagnosticados nos anos das coortes	U	0,90	0,8950	0,7692
7	Número de casos autóctones de malária	E	-	-	-
8	Número de casos novos de sífilis congênita em menores de um ano de idade	U	60	50	58



**Prefeitura da Estância Balneária de Praia Grande**  
**Estado de São Paulo**  
**Secretaria de Saúde Pública**  
**Relatório Anual de Gestão 2021**

9	Número de casos novos de aids em menores de 5 anos	U	0	0	1
10	Proporção de análises realizadas em amostras de água para consumo humano quanto aos parâmetros coliformes totais, cloro residual livre e turbidez	U	0,75	0,6535	0,75
11	Razão de exames citopatológicos do colo do útero em mulheres de 25 a 64 anos na população residente de determinado local e a população da mesma faixa etária	U	0,46	0,21	0,43
12	Razão de exames de mamografia de rastreamento realizados em mulheres de 50 a 69 anos na população residente de determinado local e população da mesma faixa etária	U	0,46	0,27	0,41
13	Proporção de parto normal no SUS e na saúde suplementar	U	0,48	0,4670	0,48
14	Proporção de gravidez na adolescência entre as faixas etárias de 10 a 19 anos	U	0,1326	0,1081	0,1004
15	Taxa de mortalidade infantil	U	13/1.000	10,68/1.000	12,8/1.000
16	Número de óbitos maternos em determinado período e local de residência	U	2	0	7
17	Cobertura populacional estimada pelas equipes de Atenção Básica	U	0,88	1,1067	100
18	Cobertura de acompanhamento das condicionalidades de Saúde do Programa Bolsa Família (PBF)	U	0,60	Sem acompanhamento devido a Pandemia	Sem acompanhamento devido a Pandemia
19	Cobertura populacional estimada de saúde bucal na Atenção Básica	U	0,30	0,2759	0,3375





**Prefeitura da Estância Balneária de Praia Grande**  
**Estado de São Paulo**  
**Secretaria de Saúde Pública**  
**Relatório Anual de Gestão 2021**

20	Percentual de municípios que realizam no mínimo seis grupos de ações de Vigilância sanitária consideradas necessárias a todos os municípios no ano	U	0,86	100	100
21	Ações de Matriciamento realizadas por CAPS com equipes de Atenção Básica	E	100	100	100
22	Número de ciclos que atingiram mínimo de 80% de cobertura de imóveis visitados para controle vetorial da dengue	U	4	1	1
23	Proporção de preenchimento do campo ocupação nas notificações de agravos relacionados ao trabalho	U	0,97	100	100
24	Proporção de óbitos infantis e Fetais		0,98	0,9778	0,9772
25	Proporção de óbitos maternos investigados		0,96	Não tivemos óbitos maternos	100
26	Proporção de óbitos de mulheres em idade fértil (MIF) investigados		0,96	100	0,98
27	Proporção de cura de casos novos de tuberculose pulmonar por critério laboratorial.		0,83	0,7241	0,1044
28	Proporção de exame anti-HIV realizados entre os casos novos de tuberculose.		0,95	0,9815	0,82
29	Proporção de pacientes HIV+ com 1º CD4 inferior a 200cel/mm3		0,26	0,2705	0,3053
30	Proporção de contatos intradomiciliares de casos novos de hanseníase examinados		0,92	0,6993	0,6666

Fonte: SISPACTO Regional da Baixada Santista.



***Prefeitura da Estância Balneária de Praia Grande***  
***Estado de São Paulo***  
***Secretaria de Saúde Pública***  
***Relatório Anual de Gestão 2021***

- Análises e Considerações sobre Indicadores de Pactuação Interfederativa

Os indicadores municipais foram aprovados pelo Conselho Municipal de Saúde através da Resolução COMUSA-PG nº 003/2021, em 27 de janeiro de 2021.

Os desafios impostos pela Pandemia de Importância Internacional por COVID19 impactaram de forma relevante em diversos indicadores, particularmente naqueles voltados para atividades de promoção e prevenção, frente às medidas de distanciamento social e o deslocamento do capital humano de comissões para maximizar a assistência à população durante a Pandemia, agravando-se em relação à 2020.

Os indicadores 4, 5, 22, 27 e 30 são exemplos de indicadores que se mantiveram prejudicados com o deslocamento do capital humano para assistência à Pandemia.

A significativa queda do indicador 04 é uma decorrência da característica dicotômica de seu cálculo. Com o desabastecimento pontual de algumas vacinas pelo PNI atrelado ao aumento de absenteísmo em vacinas do calendário básico durante o auge da Pandemia, não foi possível ao município corrigir o atraso a tempo do fechamento dos resultados do último quadrimestre.

O grande pico no número de casos de COVID19 no primeiro semestre prejudicou significativamente os indicadores de notificação compulsória (indicador 05), combate a vetores (indicador 22) e acompanhamento de pacientes com Hansen e Tuberculose (indicadores 22, 27 e 30). Os trabalhadores, em processo de vacinação durante 2021, retomaram as atividades de orientação e monitoramento de vetores nos domicílios tardiamente e encontraram severa resistência dos usuários a visitas, pelo



***Prefeitura da Estância Balneária de Praia Grande***  
***Estado de São Paulo***  
***Secretaria de Saúde Pública***  
***Relatório Anual de Gestão 2021***

medo dos profissionais serem potenciais transmissores de doenças. O prejuízo dessa ação causou aumento na quantidade de vetores e, como consequência, uma epidemia de chikungunya e Zica na Baixada Santista em maio de 2021.

Já o risco aumentado em decorrência da Pandemia e a retomada das atividades econômicas, no segundo semestre, impactaram de forma negativa o binômio materno-infantil, com aumento da vulnerabilidade e, conseqüentemente, da morbimortalidade materna (7 óbitos) e infantil (12,8/1.000 nascidos vivos).

Todavia, as características da Pandemia proporcionaram melhora em alguns indicadores. Um exemplo foi o de gestação na adolescência (indicador 14), que caiu para 10%, em decorrência da suspensão das atividades escolares e isolamento social dos adolescentes. Campanhas no segundo semestre também possibilitaram a melhoria dos indicadores 11 e 12, aumentando-se a oferta de mamografia e colpocitológico, ao final de 2021, e conseguindo compensar parcialmente o prejuízo sofrido no primeiro semestre.

Finalmente, a operacionalização das novas unidades da Atenção Primária à Saúde, Usafas Noêmia e Guilhermina, proporcionaram cobertura superior a 100%, junto ao indicador 17.



**Prefeitura da Estância Balneária de Praia Grande**  
**Estado de São Paulo**  
**Secretaria de Saúde Pública**  
**Relatório Anual de Gestão 2021**

**9. EXECUÇÃO ORÇAMENTÁRIA E FINANCEIRA**

Tabela 01 - Execução da programação por fonte, subfunção e natureza da despesa

Fonte: CONAM - SIFPM

**Tabela 02 - Receitas Vinculadas recebidas do Governo Federal e Valores Liquidados**

BLOCO	GRUPO	ACAO	ACAO DETALHA DA	Valor Total Recebido	Valor Líquido Recebido	Valor Liquidado
Manutenção das Ações e Serviços Públicos de Saúde (CUSTEIO)	ASSISTÊNCIA FARMACÊUTICA	PROMOÇÃO DA ASSISTÊNCIA FARMACÊUTICA E INSUMOS ESTRATÉGICOS NA ATENÇÃO PRIMÁRIA EM SAÚDE	PROMOÇÃO DA ASSISTÊNCIA FARMACÊUTICA E INSUMOS ESTRATÉGICOS NA ATENÇÃO PRIMÁRIA EM SAÚDE	R\$ 1.917.930,72	R\$ 1.917.930,72	R\$ 1.394.215,28
Manutenção das Ações e Serviços Públicos de Saúde (CUSTEIO)	ASSISTÊNCIA FARMACÊUTICA	PROMOÇÃO DA ASSISTÊNCIA FARMACÊUTICA E INSUMOS ESTRATÉGICOS NA ATENÇÃO PRIMÁRIA EM SAÚDE	CV19 - CORONAVIRUS (COVID-19) - SCTIE	R\$ 25.505,73	R\$ 25.505,73	R\$ 0,00
Manutenção das Ações e Serviços Públicos de Saúde (CUSTEIO)	ATENÇÃO DE MÉDIA E ALTA COMPLEXIDADE AMBULATORIAL E HOSPITALAR	ATENÇÃO À SAÚDE DA POPULAÇÃO PARA PROCEDIMENTOS NO MAC	ATENÇÃO À SAÚDE DA POPULAÇÃO PARA PROCEDIMENTOS NO MAC	R\$ 40.937.931,74	R\$ 40.896.171,74	R\$ 40.704.574,90
Manutenção das Ações e Serviços Públicos de Saúde (CUSTEIO)	ATENÇÃO DE MÉDIA E ALTA COMPLEXIDADE AMBULATORIAL E HOSPITALAR	ATENÇÃO À SAÚDE DA POPULAÇÃO PARA PROCEDIMENTOS NO MAC	CORONAVIRUS (COVID-19) - SAES	R\$ 2.880.000,00	R\$ 2.880.000,00	R\$ 2.880.000,00



**Prefeitura da Estância Balneária de Praia Grande**  
**Estado de São Paulo**  
**Secretaria de Saúde Pública**  
**Relatório Anual de Gestão 2021**

Manutenção das Ações e Serviços Públicos de Saúde (CUSTEIO)	ATENÇÃO DE MÉDIA E ALTA COMPLEXIDADE AMBULATORIAL E HOSPITALAR	ATENÇÃO À SAÚDE DA POPULAÇÃO PARA PROCEDIMENTOS NO MAC	COVID-19 - MEDIDA PROVISÓRIA N. 1.043 - SAES	R\$ 4.320.000,00	R\$ 4.320.000,00	R\$ 4.320.000,00
Manutenção das Ações e Serviços Públicos de Saúde (CUSTEIO)	ATENÇÃO DE MÉDIA E ALTA COMPLEXIDADE AMBULATORIAL E HOSPITALAR	ATENÇÃO À SAÚDE DA POPULAÇÃO PARA PROCEDIMENTOS NO MAC	FAEC - CIRURGIAS ELETIVAS	R\$ 27.174,60	R\$ 27.174,60	R\$ 0,00
Manutenção das Ações e Serviços Públicos de Saúde (CUSTEIO)	ATENÇÃO DE MÉDIA E ALTA COMPLEXIDADE AMBULATORIAL E HOSPITALAR	ATENÇÃO À SAÚDE DA POPULAÇÃO PARA PROCEDIMENTOS NO MAC	FAEC - NEFROLOGIA	R\$ 5.267.870,50	R\$ 5.154.745,90	R\$ 4.335.619,52
Manutenção das Ações e Serviços Públicos de Saúde (CUSTEIO)	ATENÇÃO DE MÉDIA E ALTA COMPLEXIDADE AMBULATORIAL E HOSPITALAR	ATENÇÃO À SAÚDE DA POPULAÇÃO PARA PROCEDIMENTOS NO MAC	FAEC - TRANSPLANTES DE ORGÃOS, TECIDOS E CELULAS	R\$ 4.997,67	R\$ 4.997,67	R\$ 0,00
Manutenção das Ações e Serviços Públicos de Saúde (CUSTEIO)	ATENÇÃO DE MÉDIA E ALTA COMPLEXIDADE AMBULATORIAL E HOSPITALAR	ATENÇÃO À SAÚDE DA POPULAÇÃO PARA PROCEDIMENTOS NO MAC	FAEC - TRATAMENTO DE DOENÇA MACULAR	R\$ 4.464,00	R\$ 4.464,00	R\$ 0,00



**Prefeitura da Estância Balneária de Praia Grande**  
**Estado de São Paulo**  
**Secretaria de Saúde Pública**  
**Relatório Anual de Gestão 2021**

Manutenção das Ações e Serviços Públicos de Saúde (CUSTEIO)	ATENÇÃO DE MÉDIA E ALTA COMPLEXIDADE AMBULATORIAL E HOSPITALAR	ATENÇÃO À SAÚDE DA POPULAÇÃO PARA PROCEDIMENTOS NO MAC	SAMU 192	R\$ 2.260.764,00	R\$ 2.260.764,00	R\$ 2.216.840,43
Manutenção das Ações e Serviços Públicos de Saúde (CUSTEIO)	ATENÇÃO DE MÉDIA E ALTA COMPLEXIDADE AMBULATORIAL E HOSPITALAR	ENFRENTAMENTO DA EMERGÊNCIA DE SAÚDE - NACIONAL (CRÉDITO EXTRAORDINÁRIO)	COVID-19 - MEDIDA PROVISÓRIA N. 1.062 DE 09/08/21 - SAES	R\$ 11.743.500,00	R\$ 11.743.500,00	R\$ 11.367.728,21
Manutenção das Ações e Serviços Públicos de Saúde (CUSTEIO)	ATENÇÃO DE MÉDIA E ALTA COMPLEXIDADE AMBULATORIAL E HOSPITALAR	INCREMENTO TEMPORÁRIO AO CUSTEIO DOS SERVIÇOS DE ASSISTÊNCIA HOSPITALAR E AMBULATORIAL PARA CUMPRIMENTO DAS METAS - NACIONAL	INCREMENTO TEMPORÁRIO AO MAC - EMENDA DE COMISSÃO	R\$ 400.000,00	R\$ 400.000,00	R\$ 0,00
Manutenção das Ações e Serviços Públicos de Saúde (CUSTEIO)	ATENÇÃO DE MÉDIA E ALTA COMPLEXIDADE AMBULATORIAL E HOSPITALAR	INCREMENTO TEMPORÁRIO AO CUSTEIO DOS SERVIÇOS DE ASSISTÊNCIA HOSPITALAR E AMBULATORIAL PARA CUMPRIMENTO DAS	INCREMENTO TEMPORÁRIO AO CUSTEIO DOS SERVIÇOS DE ASSISTÊNCIA HOSPITALAR E AMBULATORIAL	R\$ 109.993,00	R\$ 109.993,00	R\$ 0,00



**Prefeitura da Estância Balneária de Praia Grande**  
**Estado de São Paulo**  
**Secretaria de Saúde Pública**  
**Relatório Anual de Gestão 2021**

		METAS - NACIONA L				
Manutenç ão das Ações e Serviços Públicos de Saúde (CUSTEI O)	ATENCA O PRIMARI A	IMPLEME NTACAO DE POLITICA S DE ATENCAO ESPECIALI ZADA A SAUDE	IMPLEME NTACAO DE POLITICA S DE ATENCAO A SAUDE DO ADOLESC ENTE E JOVEM	R\$ 18.734,20	R\$ 18.734,20	R\$ 0,00
Manutenç ão das Ações e Serviços Públicos de Saúde (CUSTEI O)	ATENCA O PRIMARI A	IMPLEME NTACAO DE POLITICA S DE ATENCAO ESPECIALI ZADA A SAUDE	IMPLEME NTACAO DE POLITICA S PARA A REDE CEGONHA	R\$ 3.401,10	R\$ 3.401,10	R\$ 0,00
Manutenç ão das Ações e Serviços Públicos de Saúde (CUSTEI O)	ATENCA O PRIMARI A	INCREME NTO TEMPORA RIO AO CUSTEIO DOS SERVICOS DE ATENCAO PRIMARIA EM SAUDE PARA CUMPRIM ENTO DAS METAS - NACIONA L	INCREME NTO TEMPORA RIO AO CUSTEIO DOS SERVICOS DE ATENCAO PRIMARIA EM SAUDE	R\$ 60.000,00	R\$ 60.000,00	R\$ 0,00
Manutenç ão das Ações e Serviços Públicos de Saúde (CUSTEI O)	ATENCA O PRIMARI A	PISO DA ATENCAO PRIMARIA EM SAUDE	AGENTE COMUNIT ARIO DE SAUDE	R\$ 6.675.850,00	R\$ 6.675.850,00	R\$ 6.384.687,31
Manutenç ão das Ações e Serviços	ATENCA O PRIMARI A	PISO DA ATENCAO PRIMARIA EM SAUDE	CORONAV IRUS (COVID- 19) - SAPS	R\$ 1.735.235,16	R\$ 1.735.235,16	R\$ 616.245,00



**Prefeitura da Estância Balneária de Praia Grande**  
**Estado de São Paulo**  
**Secretaria de Saúde Pública**  
**Relatório Anual de Gestão 2021**

Públicos de Saúde (CUSTEIO)						
Manutenção das Ações e Serviços Públicos de Saúde (CUSTEIO)	ATENCAO PRIMARIA	PISO DA ATENCAO PRIMARIA EM SAUDE	INCENTIVO FINANCEIRO DA APS - CAPITACAO PONDERADA	R\$ 17.095.676,55	R\$ 17.095.676,55	R\$ 16.832.759,64
Manutenção das Ações e Serviços Públicos de Saúde (CUSTEIO)	ATENCAO PRIMARIA	PISO DA ATENCAO PRIMARIA EM SAUDE	INCENTIVO FINANCEIRO DA APS - DESEMPENHO	R\$ 3.199.200,00	R\$ 3.199.200,00	R\$ 1.111.867,04
Manutenção das Ações e Serviços Públicos de Saúde (CUSTEIO)	ATENCAO PRIMARIA	PISO DA ATENCAO PRIMARIA EM SAUDE	INCENTIVO PARA ACOES ESTRATEGICAS	R\$ 1.404.079,40	R\$ 1.404.079,40	R\$ 1.384.408,47
Manutenção das Ações e Serviços Públicos de Saúde (CUSTEIO)	ATENCAO PRIMARIA	PISO DA ATENCAO PRIMARIA EM SAUDE	PROGRAMA DE INFORMATIZACAO DA APS	R\$ 982.600,00	R\$ 982.600,00	R\$ 290.280,85
Manutenção das Ações e Serviços Públicos de Saúde (CUSTEIO)	GESTAO DO SUS	IMPLEMENTACAO DA SEGURANCA ALIMENTAR E NUTRICIONAL NA SAUDE	IMPLEMENTACAO DA SEGURANCA ALIMENTAR E NUTRICIONAL NA SAUDE	R\$ 35.000,00	R\$ 35.000,00	R\$ 0,00
Manutenção das Ações e Serviços Públicos de Saúde (CUSTEIO)	VIGILANCIA EM SAUDE	INCENTIVO FINANCEIRO AOS ESTADOS, DISTRITO FEDERAL E MUNICIPIOS PARA A VIGILANCIA	ASSISTENCIA FINANCEIRA COMPLEMENTAR AOS ESTADOS, DISTRITO FEDERAL E MUNICIPIOS	R\$ 982.950,00	R\$ 982.950,00	R\$ 862.656,78





**Prefeitura da Estância Balneária de Praia Grande**  
**Estado de São Paulo**  
**Secretaria de Saúde Pública**  
**Relatório Anual de Gestão 2021**

		IA EM SAUDE	OS PARA AGENTES DE COMBATE AS ENDEMIAS			
Manutenção das Ações e Serviços Públicos de Saúde (CUSTEIO)	VIGILANCIA EM SAUDE	INCENTIVO FINANCEIRO AOS ESTADOS, DISTRITO FEDERAL E MUNICIPIOS PARA A VIGILANCIA EM SAUDE	INCENTIVO FINANCEIRO AOS ESTADOS, DISTRITO FEDERAL E MUNICIPIOS PARA A VIGILANCIA EM SAUDE - DESPESAS DIVERSAS	R\$ 811.613,28	R\$ 811.613,28	R\$ 642.871,65
Manutenção das Ações e Serviços Públicos de Saúde (CUSTEIO)	VIGILANCIA EM SAUDE	INCENTIVO FINANCEIRO AOS ESTADOS, DISTRITO FEDERAL E MUNICIPIOS PARA A VIGILANCIA EM SAUDE	INCENTIVO FINANCEIRO AS ACOES DE VIGILANCIA E PREVENCAO E CONTROLE DAS DST/AIDS E HEPATITES VIRAIS	R\$ 320.838,84	R\$ 320.838,84	R\$ 62.969,09
Manutenção das Ações e Serviços Públicos de Saúde (CUSTEIO)	VIGILANCIA EM SAUDE	INCENTIVO FINANCEIRO AOS ESTADOS, DISTRITO FEDERAL E MUNICIPIOS PARA EXECUCAO DE ACOES DE VIGILANCIA SANITARIA	INCENTIVO FINANCEIRO AOS ESTADOS, DISTRITO FEDERAL E MUNICIPIOS EXECUCAO ACOES DE VIGILANCIA SANITARIA	R\$ 198.507,00	R\$ 198.507,00	R\$ 193.768,55



**Prefeitura da Estância Balneária de Praia Grande**  
**Estado de São Paulo**  
**Secretaria de Saúde Pública**  
**Relatório Anual de Gestão 2021**

Estruturacao da Rede de Servicos Publicos de Saude (INVESTIMENTO)	ATENCAO ESPECIALIZADA	ESTRUTURACAO DE UNIDADES DE ATENCAO ESPECIALIZADA EM SAUDE	ESTRUTURACAO DE UNIDADES DE ATENCAO ESPECIALIZADA EM SAUDE	R\$ 299.873,00	R\$ 299.873,00	R\$ 15.550,00
Estruturacao da Rede de Servicos Publicos de Saude (INVESTIMENTO)	ATENCAO PRIMARIA	ESTRUTURACAO DA REDE DE SERVICOS DE ATENCAO PRIMARIA DE SAUDE	ESTRUTURACAO DA ATENCAO A SAUDE BUCAL	R\$ 249.912,00	R\$ 249.912,00	R\$ 29.170,00
<b>TOTAL</b>				<b>R\$ 103.973.602,49</b>	<b>R\$ 103.818.717,89</b>	<b>R\$ 95.646.212,72</b>

Fonte: FNS (Fundo Nacional de Saúde) e CONAM - SIFPM



**Prefeitura da Estância Balneária de Praia Grande**  
Estado de São Paulo  
Secretaria de Saúde Pública  
**Relatório Anual de Gestão 2021**

**Tabela 03 - Receitas Resultantes de Impostos e Transferências Constitucionais e Legais**

RECEITAS RESULTANTES DE IMPOSTOS E TRANSFERÊNCIAS CONSTITUCIONAIS E LEGAIS	PREVISÃO INICIAL	PREVISÃO ATUALIZADA (a)	RECEITAS REALIZADAS	
			Até o Bimestre (b)	% (b/a) x 100
<b>RECEITAS DE IMPOSTOS (I)</b>	681.680.977,00	718.826.247,40	705.314.754,06	98,12
Receita Resultante do Imposto Predial e Territorial Urbano - IPTU	483.044.672,00	479.371.524,83	467.956.742,36	97,62
IPTU	392.874.364,00	390.787.966,81	379.712.091,84	97,17
Multas, Juros de Mora, Dívida Ativa e Outros Encargos do IPTU	90.170.308,00	88.583.558,02	88.244.650,52	99,62
Receita Resultante do Imposto sobre Transmissão de Bens Intervivos - ITBI	69.825.812,00	105.260.424,67	105.208.682,72	99,95
ITBI	69.373.588,00	104.690.307,67	104.638.662,27	99,95
Multas, Juros de Mora, Dívida Ativa e Outros Encargos do ITBI	452.224,00	570.117,00	570.020,45	99,98
Receita Resultante do Imposto sobre Serviços de Qualquer Natureza - ISS	70.455.139,00	72.947.063,89	70.902.094,97	97,20
ISS	67.855.832,00	70.154.285,91	68.113.065,54	97,09
Multas, Juros de Mora, Dívida Ativa e Outros Encargos do ISS	2.599.307,00	2.792.777,98	2.789.029,43	99,87
Receita Resultante do Imposto sobre a Renda e Proventos de Qualquer Natureza Retido na Fonte - IRRF	58.355.354,00	61.247.234,01	61.247.234,01	100,00
<b>RECEITA DE TRANSFERÊNCIAS CONSTITUCIONAIS E LEGAIS (II)</b>	233.838.773,00	276.878.991,60	276.878.991,60	100,00
Cota-Parte FPM	72.646.259,00	88.032.432,14	88.032.432,14	100,00
Cota-Parte ITR	2.615,00	7.577,74	7.577,74	100,00
Cota-Parte IPVA	47.054.634,00	53.327.790,41	53.327.790,41	100,00
Cota-Parte ICMS	113.281.459,00	134.494.538,99	134.494.538,99	100,00
Cota-Parte IPI-Exportação	770.333,00	1.016.652,32	1.016.652,32	100,00
Compensações Financeiras Provenientes de Impostos e Transf. Constitucionais	83.473,00	-	-	-
Desoneração ICMS (LC 87/96)	83.473,00	-	-	-
Outras	-	-	-	-
<b>TOTAL DAS RECEITAS RESULTANTES DE IMPOSTOS E TRANSFERÊNCIAS CONSTITUCIONAIS E LEGAIS - (III) = (I) + (II)</b>	<b>915.519.750,00</b>	<b>995.705.239,00</b>	<b>982.193.745,66</b>	<b>98,64</b>

Fonte: SIOPS - Sistema de Informações sobre Orçamentos Públicos em Saúde - 22/03/2022



**Prefeitura da Estância Balneária de Praia Grande**  
**Estado de São Paulo**  
**Secretaria de Saúde Pública**  
**Relatório Anual de Gestão 2021**

**Tabela 04 - Despesas com Ações e Serviços Públicos de Saúde (ASPS) - Por Subfunção e Categoria Econômica**

DESPESAS COM AÇÕES E SERVIÇOS PÚBLICOS DE SAÚDE (ASPS) POR SUBFUNÇÃO E CATEGORIA ECONÔMICA	DOTAÇÃO INICIAL	DOTAÇÃO ATUALIZADA (c)	DESPESAS EMPENHADAS		DESPESAS LIQUIDADAS		DESPESAS PAGAS		INSCRITAS EM RESTOS A PAGAR NÃO PROCESSADOS (g)
			Ate o Bimestre (d)	% (d/c)x100	Ate o Bimestre (e)	% (e/c)x100	Ate o Bimestre (f)	% (f/c)x100	
<b>ATENÇÃO BÁSICA (IV)</b>	46.377.056,00	44.846.856,00	44.799.087,36	99,89	44.570.799,30	99,38	43.790.946,04	97,65	228.288,06
Despesas Correntes	46.247.056,00	44.716.856,00	44.669.094,25	99,89	44.450.226,19	99,40	43.670.372,93	97,66	218.868,06
Despesas de Capital	130.000,00	130.000,00	129.993,11	99,99	120.573,11	92,75	120.573,11	92,75	9.420,00
<b>ASSISTÊNCIA HOSPITALAR E AMBULATORIAL (V)</b>	124.111.319,00	137.582.511,11	134.273.876,32	97,60	129.838.704,89	94,37	125.285.453,38	91,06	4.435.171,43
Despesas Correntes	118.651.319,00	131.641.511,11	131.371.108,57	99,79	127.610.506,92	96,94	123.057.255,41	93,48	3.760.601,65
Despesas de Capital	5.460.000,00	5.941.000,00	2.902.767,75	48,86	2.228.197,97	37,51	2.228.197,97	37,51	674.569,78
<b>SUPORTE PROFIÁTICO E TERAPÊUTICO (VI)</b>	1.250.000,00	2.450.000,00	2.441.459,02	99,65	2.070.728,68	84,52	2.070.728,68	84,52	370.730,34
Despesas Correntes	1.250.000,00	2.450.000,00	2.441.459,02	99,65	2.070.728,68	84,52	2.070.728,68	84,52	370.730,34
Despesas de Capital	-	-	-	-	-	-	-	-	-
<b>VIGILÂNCIA SANITÁRIA (VII)</b>	2.131.268,00	2.131.268,00	2.124.737,74	99,69	2.118.969,74	99,42	2.118.969,74	99,42	5.768,00
Despesas Correntes	2.131.268,00	2.131.268,00	2.124.737,74	99,69	2.118.969,74	99,42	2.118.969,74	99,42	5.768,00
Despesas de Capital	-	-	-	-	-	-	-	-	-
<b>VIGILÂNCIA EPIDEMIOLÓGICA (VIII)</b>	783.726,00	656.826,00	629.016,48	95,77	607.607,69	92,51	552.968,36	84,19	21.408,79
Despesas Correntes	783.726,00	641.826,00	615.666,48	95,92	594.257,69	92,59	539.618,36	84,08	21.408,79
Despesas de Capital	15.000,00	15.000,00	13.350,00	89,00	13.350,00	89,00	13.350,00	89,00	-
<b>ALIMENTAÇÃO E NUTRIÇÃO (IX)</b>	-	-	-	-	-	-	-	-	-
Despesas Correntes	-	-	-	-	-	-	-	-	-
Despesas de Capital	-	-	-	-	-	-	-	-	-
<b>OUTRAS SUBFUNÇÕES (X)</b>	35.804.075,00	37.859.141,45	37.435.046,51	98,88	33.491.460,61	88,46	32.541.741,95	85,95	3.943.585,90
Despesas Correntes	35.664.075,00	37.565.808,97	37.143.545,43	98,88	33.295.272,81	88,63	32.347.651,35	86,11	3.848.272,62
Despesas de Capital	140.000,00	293.332,48	291.501,08	99,38	196.187,80	66,88	194.090,60	66,17	95.313,28
<b>TOTAL (XI) = (IV + V + VI + VII + VIII + IX + X)</b>	<b>210.457.444,00</b>	<b>225.526.602,56</b>	<b>221.703.223,43</b>	<b>98,30</b>	<b>212.698.270,91</b>	<b>94,31</b>	<b>206.360.808,15</b>	<b>91,50</b>	<b>9.004.952,50</b>

Fonte: SIOPS - Sistema de Informações sobre Orçamentos Públicos em Saúde - 22/03/2022



**Prefeitura da Estância Balneária de Praia Grande**  
**Estado de São Paulo**  
**Secretaria de Saúde Pública**  
**Relatório Anual de Gestão 2021**

**Tabela 05 - Apuração do Cumprimento do Limite Mínimo para Aplicação em Ações e Serviços Públicos de Saúde (ASPS)**

APURACAO DO CUMPRIMENTO DO LIMITE MINIMO PARA APLICACAO EM ASPS	DESPESAS EMPENHADAS (d)	DESPESAS LIQUIDADAS (e)	DESPESAS PAGAS (f)
<b>Total das Despesas com ASPS (XII) = (XI)</b>	<b>221.703.223,43</b>	<b>212.698.270,91</b>	<b>206.360.808,15</b>
(-) Restos a Pagar Nao Processados Inscritos Indevidamente no Exercicio sem Disponibilidade Financeira (XIII)	9004952,52	N/A	N/A
(-) Despesas Custeadas com Recursos Vinculados a Parcela do Percentual Minimo que nao foi Aplicada em ASPS em Exerc.Anteriores(XIV)	0	0	0
(-) Despesas Custeadas com Disponibilidade de Caixa Vinculada aos Restos a Pagar Cancelados (XV)	0	0	0
<b>(=) VALOR APLICADO EM ASPS (XVI) = (XII - XIII - XIV - XV)</b>	<b>212.698.270,91</b>	<b>212.698.270,91</b>	<b>206.360.808,15</b>
Despesa Minima a ser Aplicada em ASPS (XVII) = (III) x 15% (LC 141/2012)	147.329.061,85		
Despesa Minima a ser Aplicada em ASPS (XVII) = (III) x % (Lei Organica Municipal)	N/A		
Diferenca entre o Valor Aplicado e a Despesa Minima a ser Aplicada (XVIII) = (XVI (d ou e) - XVII)	65.369.209,07	65.369.209,07	59.031.746,31
Limite nao Cumprido (XIX) = (XVIII) (Quando valor for inferior a zero)	0	0	0
<b>PERCENTUAL DA RECEITA DE IMPOSTOS E TRANSFERENCIAS CONSTITUCIONAIS E LEGAIS APLICADO EM ASPS (XVI / III)*100 (minimo de 15% conforme LC nº 141/2012 ou % da Lei Organica Municipal)</b>	<b>21,65%</b>	<b>21,65%</b>	<b>21,01%</b>

Fonte: SIOPS - Sistema de Informações sobre Orçamentos Públicos em Saúde - 22/03/2022



**Prefeitura da Estância Balneária de Praia Grande**  
**Estado de São Paulo**  
**Secretaria de Saúde Pública**  
**Relatório Anual de Gestão 2021**

**Tabela 06 - Controle do Valor referente ao percentual mínimo não cumprido em exercícios anteriores**

CONTROLE DO VALOR REFERENTE AO PERCENTUAL MÍNIMO NÃO CUMPRIDO EM EXERCÍCIOS ANTERIORES PARA FINS DE APLICAÇÃO DOS RECURSOS VINCULADOS CONFORME ARTIGOS 25 E 26 DA LC 141/2012	LIMITE NÃO CUMPRIDO				
	SALDO INICIAL (no exercício atual) (h)	DESPESAS CUSTEADAS NO EXERCÍCIO DE REFERÊNCIA			SALDO FINAL (não aplicado) 1 (l)=(h - (i ou j))
		DESPESAS EMPENHADAS (i)	DESPESAS LIQUIDADAS (j)	DESPESAS PAGAS (k)	
Diferença de limite não cumprido em 2021 (saldo inicial = XIXd)	-	-	-	-	-
Diferença de limite não cumprido em 2020 (saldo inicial igual ao saldo final do demonstrativo do exercício anterior)	-	-	-	-	-
Diferença de limite não cumprido em Exercícios Anteriores (saldo inicial igual ao saldo final do demonstrativo do exercício anterior)	-	-	-	-	-
<b>TOTAL DA DIFERENÇA DE LIMITE NÃO CUMPRIDO EM EXERCÍCIOS ANTERIORES (XX)</b>	-	-	-	-	-

Fonte: SIOPS - Sistema de Informações sobre Orçamentos Públicos em Saúde - 22/03/2022





**Prefeitura da Estância Balneária de Praia Grande**  
**Estado de São Paulo**  
**Secretaria de Saúde Pública**  
**Relatório Anual de Gestão 2021**

**Tabela 07 - Controle do Valor referente ao percentual mínimo não cumprido em exercícios anteriores**

EXECUÇÃO DE RESTOS A PAGAR									
EXERCÍCIO DO EMPENHO 2	VALOR MÍNIMO PARA APLICAÇÃO EM ASPs (m)	VALOR APLICADO EM ASPs NO EXERCÍCIO (n)	VALOR APLICADO ALEM DO LIMITE MÍNIMO (o)=(n-m)	TOTAL INSCRITO EM RP NO EXERCÍCIO (p)	RP/ INSCRITOS INDEVIDAMENTE NO EXERCÍCIO SEM DISPONIBILIDADE FINANCEIRA (q)=(XIIIId)	VALOR INSCRITO EM RP CONSIDERADO NO LIMITE (r)=(p-o+q)	TOTAL DE RP PAGOS (s)	TOTAL DE RP A PAGAR (t)	TOTAL DE RP CANCELADOS OU PRESCRITOS (u)
Empenhos de 2021	147.325.061,84	212.698.270,91	65.369.209,07	15.342.415,28	9.004.952,52	-	-	15.342.415,28	-
Empenhos de 2020	130.755.235,20	207.202.035,17	76.446.799,97	-	25.056.821,07	-	-	-	-
Empenhos de 2019	125.303.139,85	200.120.493,79	74.817.353,94	-	-	-	-	-	-
Empenhos de 2018	116.320.583,25	162.011.768,75	45.691.185,50	-	9.818.282,64	-	-	-	-
Empenhos de 2017 e anteriores	104.563.730,81	145.521.834,16	40.958.103,35	-	-	-	-	-	-
<b>TOTAL DOS RESTOS A PAGAR CANCELADOS OU PRESCRITOS ATÉ O FINAL DO EXERCÍCIO ATUAL QUE AFETARAM O CUMPRIMENTO DO LIMITE (XXI) (soma dos saldos negativos da coluna "v")</b>									
									-
<b>TOTAL DOS RESTOS A PAGAR CANCELADOS OU PRESCRITOS ATÉ O FINAL DO EXERCÍCIO ANTERIOR QUE AFETARAM O CUMPRIMENTO DO LIMITE (XXII) (valor informado no demonstrativo do exercício anterior)</b>									
									-
<b>TOTAL DOS RESTOS A PAGAR CANCELADOS OU PRESCRITOS NO EXERCÍCIO ATUAL QUE AFETARAM O CUMPRIMENTO DO LIMITE (XXIII) = (XXI - XXII) (Artigo 24 par. 1º e 2º da LC 141/2012)</b>									
									-
Empenhos de 2021	147.325.061,84	212.698.270,91	65.369.209,07	15.342.415,28	9.004.952,52	-	-	15.342.415,28	0
Empenhos de 2020	130.755.235,20	207.202.035,17	76.446.799,97	-	25.056.821,07	-	-	-	0
Empenhos de 2019	125.303.139,85	200.120.493,79	74.817.353,94	-	-	-	-	-	0
Empenhos de 2018	116.320.583,25	162.011.768,75	45.691.185,50	-	9.818.282,64	-	-	-	0
Empenhos de 2017	104.563.730,81	145.521.834,16	40.958.103,35	-	-	-	-	-	0

Fonte: SIOPS - Sistema de Informações sobre Orçamentos Públicos em Saúde - 22/03/2022



**Prefeitura da Estância Balneária de Praia Grande**  
**Estado de São Paulo**  
**Secretaria de Saúde Pública**  
**Relatório Anual de Gestão 2021**

**Tabela 08 - Controle do Valor referente ao percentual mínimo não cumprido em exercícios anteriores**

CONTROLE DOS RESTOS A PAGAR CANCELADOS OU PRESCRITOS CONSIDERADOS PARA FINS DE APLICACAO DA DISPONIBILIDADE DE CAIXA CONFORME ARTIGO 24, PARAGRAFO 1o. E 2o. DA LC 141/2012	RESTOS A PAGAR CANCELADOS OU PRESCRITOS				
	SALDO INICIAL (w)	DESPESAS CUSTEADAS NO EXERCICIO DE		SALDO FINAL (Nao Aplicado) 1 (aa) = (w - (x ou y))	
		EMPENHADAS (x)	LIQUIDADAS (y)		PAGAS (z)
Restos a pagar cancelados ou prescritos em 2021 a serem compensados(XXIV)[saldo inicial = XXIII]	0,00	0,00	0,00	0,00	
Restos a pagar cancelados ou prescritos em 2020 a serem compensados(XXV) [saldo inicial igual ao saldo final do demonstrativo do exercicio anterior]			-	-	
Restos a pagar cancelados ou prescritos em exercicios anteriores a serem compensados(XXVI)[saldo inicial igual ao saldo final do demonstrativo do exercicio anterior]			-	-	
TOTAL DE RESTOS A PAGAR CANCELADOS OU PRESCRITOS A COMPENSAR (XXVII)	-	-	-	-	

Fonte: SIOPS - Sistema de Informações sobre Orçamentos Públicos em Saúde - 22/03/2022





**Prefeitura da Estância Balneária de Praia Grande**  
**Estado de São Paulo**  
**Secretaria de Saúde Pública**  
**Relatório Anual de Gestão 2021**

**Tabela 09 - Receitas Adicionais Financiamento da Saúde não computadas no cálculo do mínimo**

RECEITAS ADICIONAIS PARA O FINANCIAMENTO DA SAÚDE NÃO COMPUTADAS NO CÁLCULO DO MÍNIMO	PREVISÃO INICIAL	PREVISÃO ATUALIZADA (c)	RECEITAS REALIZADAS	
			Até o Bimestre (d)	% (d/c) x 100
RECEITAS DE TRANSFERÊNCIAS PARA A SAÚDE (XXVIII)	122.160.831,00	142.774.647,07	163.326.951,31	114,39
Provenientes da União	79.798.142,00	104.883.709,73	125.436.013,97	119,60
Provenientes dos Estados	42.362.689,00	37.890.937,34	37.890.937,34	100,00
Provenientes de Outros Municípios	0,00	0,00	0	0,00
RECEITAS DE OPERAÇÕES DE CRÉDITO INTERNAS E EXTERNAS VINCULADAS À SAÚDE (XXIX)	0,00	0,00	0	0,00
OUTRAS RECEITAS (XXX)	0,00	1.800,00	1.800,00	100,00
<b>TOTAL DE RECEITAS ADICIONAIS PARA FINANCIAMENTO DA SAÚDE (XXXI) = (XXVIII + XXIX + XXX)</b>	<b>122.160.831,00</b>	<b>142.776.447,07</b>	<b>163.328.751,31</b>	<b>114,39</b>

Fonte: SIOPS - Sistema de Informações sobre Orçamentos Públicos em Saúde - 22/03/2022



**Prefeitura da Estância Balneária de Praia Grande**  
Estado de São Paulo  
Secretaria de Saúde Pública  
**Relatório Anual de Gestão 2021**

**Tabela 10 - Despesas com Saúde não computadas no cálculo do mínimo por Subfunções e Categoria Econômica**

DESPESAS COM SAÚDE POR SUBFUNÇÕES E CATEGORIA ECONÔMICA NÃO COMPUTADAS NO CÁLCULO DO MÍNIMO	DOTAÇÃO INICIAL	DOTAÇÃO ATUALIZADA (c)	DESPESAS EMPENHADAS		DESPESAS LIQUIDADAS		DESPESAS PAGAS		INSCRITAS EM RESTOS A PAGAR NÃO PROCESSADOS(g)
			Ate o Bimestre (d)	% (d/c)x100	Ate o Bimestre (e)	% (e/c)x100	Ate o Bimestre (f)	% (f/c)x100	
ATENÇÃO BÁSICA (XXXII)	28.868.256,00	43.526.321,95	36.392.659,51	83,61	33.710.371,42	77,45	33.616.153,90	77,23	2.682.288,09
Despesas Correntes	28.768.256,00	40.180.802,65	35.105.084,55	87,37	32.827.760,90	81,70	32.827.760,90	81,70	2.277.323,65
Despesas de Capital	100.000,00	3.345.519,30	1.287.574,96	38,49	882.610,52	26,38	788.393,00	23,57	404.964,44
ASSISTÊNCIA HOSPITALAR E AMBULATORIAL (XXXIII)	88.973.689,00	155.035.691,85	149.146.276,39	96,20	134.905.542,46	87,02	131.296.088,91	84,69	14.240.733,93
Despesas Correntes	88.973.689,00	145.529.400,90	143.032.014,78	98,28	128.948.527,85	88,61	125.339.074,30	86,13	14.083.486,93
Despesas de Capital	-	9.506.290,95	6.114.261,61	64,32	5.957.014,61	62,66	5.957.014,61	62,66	157.247,00
SUPOORTE PROFILÁTICO E TERAPÊUTICO (XXXIV)	3.454.937,00	4.351.256,31	4.263.019,62	97,97	3.270.442,57	75,16	3.270.442,57	75,16	992.577,05
Despesas Correntes	3.454.937,00	4.351.256,31	4.263.019,62	97,97	3.270.442,57	75,16	3.270.442,57	75,16	992.577,05
Despesas de Capital	-	-	-	-	-	-	-	-	-
VIGILÂNCIA SANITÁRIA (XXXV)	276.019,00	275.054,65	255.738,39	92,98	254.654,39	92,58	254.654,39	92,58	1.084,00
Despesas Correntes	276.019,00	275.054,65	255.738,39	92,98	254.654,39	92,58	254.654,39	92,58	1.084,00
Despesas de Capital	-	-	-	-	-	-	-	-	-
VIGILÂNCIA EPIDEMIOLÓGICA (XXXVI)	2.280.489,00	4.491.752,01	3.204.916,62	71,35	2.527.262,02	56,26	2.506.841,92	55,81	677.654,60
Despesas Correntes	2.144.189,00	4.192.066,02	3.190.676,62	76,11	2.527.262,02	60,29	2.506.841,92	59,80	663.414,60
Despesas de Capital	136.300,00	299.685,99	14.240,00	4,75	-	-	-	-	14.240,00
ALIMENTAÇÃO E NUTRIÇÃO (XXXVII)	35.000,00	198.309,36	-	-	-	-	-	-	-
Despesas Correntes	35.000,00	198.309,36	-	-	-	-	-	-	-
Despesas de Capital	-	-	-	-	-	-	-	-	-
OUTRAS SUBFUNÇÕES (XXXVIII)	6.785.305,00	7.210.246,47	6.529.868,65	90,56	5.657.256,68	78,46	5.657.256,68	78,46	872.611,97
Despesas Correntes	6.735.305,00	7.011.106,79	6.470.310,00	92,29	5.597.698,03	79,84	5.597.698,03	79,84	872.611,97
Despesas de Capital	50.000,00	199.139,68	59.558,65	29,91	59.558,65	29,91	59.558,65	29,91	-
<b>TOTAL DAS DESPESAS NÃO COMPUTADAS NO CÁLCULO DO MÍNIMO (XXXIX) = (XXXII + XXXIII + XXXIV + XXXV + XXXVI + XXXVII + XXXVIII)</b>	<b>130.673.695,00</b>	<b>215.088.632,60</b>	<b>199.792.479,18</b>	<b>92,89</b>	<b>180.325.529,54</b>	<b>83,84</b>	<b>176.601.438,37</b>	<b>82,11</b>	<b>19.466.949,64</b>

Fonte: SIOPS - Sistema de Informações sobre Orçamentos Públicos em Saúde - 22/03/2022



**Prefeitura da Estância Balneária de Praia Grande**  
Estado de São Paulo  
Secretaria de Saúde Pública  
**Relatório Anual de Gestão 2021**

**Tabela 11 - Despesas Totais com Saúde Executadas com Recursos Próprios e Recursos Transferidos de Outros Entes**

DESPESAS TOTAIS COM SAÚDE EXECUTADAS COM RECURSOS PRÓPRIOS E COM RECURSOS TRANSFERIDOS DE OUTROS ENTES	DOTAÇÃO INICIAL	DOTAÇÃO ATUALIZADA (c)	DESPESAS EMPENHADAS		DESPESAS LIQUIDADAS		DESPESAS PAGAS		INSCRITAS EM RESTOS A PAGAR NÃO PROCESSADOS(g)
			Ate o Bimestre (d)	% (d/c)x100	Ate o Bimestre (e)	% (e/c)x100	Ate o Bimestre (f)	% (f/c)x100	
ATENÇÃO BÁSICA (XLI) = (IV + XXXII)	75.245.312,00	88.373.177,95	81.191.746,87	91,87	78.281.170,72	88,58	77.407.099,94	87,59	2.910.576,15
ASSISTÊNCIA HOSPITALAR E AMBULATORIAL (XLI) = (V + XXXIII)	213.085.008,00	292.618.202,96	283.420.152,71	96,86	264.744.247,35	90,47	256.581.542,29	87,68	18.675.905,36
SUORTE PROFIÁTICO E TERAPEÚTICO (XLI) = (VI + XXXIV)	4.704.937,00	6.801.256,31	6.704.478,64	98,58	5.341.171,25	78,53	5.341.171,25	78,53	1.363.307,39
VIGILÂNCIA SANITÁRIA (XLI) = (VII + XXXV)	2.407.287,00	2.406.322,65	2.380.476,13	98,93	2.373.624,13	98,64	2.373.624,13	98,64	6.852,00
VIGILÂNCIA EPIDEMIOLÓGICA (XLI) = (VIII + XXXVI)	3.064.215,00	5.148.578,01	3.833.933,10	74,47	3.134.869,71	60,89	3.059.810,28	59,43	699.063,39
ALIMENTAÇÃO E NUTRIÇÃO (XLI) = (XIX + XXXVII)	35.000,00	198.309,36	-	-	-	-	-	-	-
OUTRAS SUBFUNÇÕES (XLI) = (X + XXXVIII)	42.589.380,00	45.069.387,92	43.964.915,16	97,55	39.148.717,29	86,86	38.198.998,63	84,76	4.816.197,87
<b>TOTAL DAS DESPESAS COM SAÚDE (XLI) = (XI + XXXIX)</b>	<b>341.131.139,00</b>	<b>440.615.235,16</b>	<b>421.495.702,61</b>	<b>95,66</b>	<b>393.023.800,45</b>	<b>89,20</b>	<b>382.962.246,52</b>	<b>86,92</b>	<b>28.471.902,16</b>
(-) Despesas executadas com recursos provenientes das transferências de recursos de outros entes 3	123.438.124,00	209.805.845,36	195.013.578,13	92,95	176.759.330,46	84,25	172.418.994,29	82,18	18.254.247,67
<b>TOTAL DAS DESPESAS EXECUTADAS COM RECURSOS PRÓPRIOS (XLI)</b>	<b>217.693.015,00</b>	<b>230.809.389,80</b>	<b>226.482.124,48</b>	<b>98,13</b>	<b>216.264.469,99</b>	<b>93,70</b>	<b>210.543.252,23</b>	<b>91,22</b>	<b>10.217.654,49</b>

Fonte: SIOPS - Sistema de Informações sobre Orçamentos Públicos em Saúde - 22/03/2022



**Prefeitura da Estância Balneária de Praia Grande**  
Estado de São Paulo  
Secretaria de Saúde Pública  
**Relatório Anual de Gestão 2021**

**Tabela 12 - Indicadores Financeiros**

Indicadores do Ente Federado		
Indicador		Valor
1.1	Participação da receita de impostos na receita total Do Município	37,81%
1.2	Participação das transferências intergovernamentais na receita total do Município	45,72%
1.3	Participação % das Transferências para a Saúde (SUS) no total de recursos transferidos para o Município	19,15%
1.4	Participação % das Transferências da União para a Saúde no total de recursos transferidos para a saúde no Município	76,80%
1.5	Participação % das Transferências da União para a Saúde (SUS) no total de Transferências da União para o Município	41,55%
1.6	Participação % da Receita de Impostos e Transferências Constitucionais e Legais na Receita Total do Município	52,65%
2.1	Despesa total com Saúde, sob a responsabilidade do Município, por habitante	R\$ 1.294,76
2.2	Participação da despesa com pessoal na despesa total com Saúde	32,99%
2.3	Participação da despesa com medicamentos na despesa total com Saúde	1,84%
2.4	Participação da desp. com serviços de terceiros - pessoa jurídica na despesa total com Saúde	53,49%
2.5	Participação da despesa com investimentos na despesa total com Saúde	2,57%
2.6	Despesas com Instituições Privadas Sem Fins Lucrativos na despesa total com Saúde	0,00%
3.1	Participação das transferências para a Saúde em relação à despesa total do Município com saúde	38,80%
3.2	% da receita própria aplicada em ASPS conforme a LC 141/2012	21,65%

Fonte: SIOPS - Sistema de Informações sobre Orçamentos Públicos em Saúde - 22/03/2022



***Prefeitura da Estância Balneária de Praia Grande***  
***Estado de São Paulo***  
***Secretaria de Saúde Pública***  
***Relatório Anual de Gestão 2021***

- Análise e considerações da Execução Orçamentária e Financeira

Apresentamos os demonstrativos das receitas e despesas dos recursos aplicados em ações e serviços públicos de Saúde com as informações de Execução Orçamentária e Financeira do exercício de 2021 em observância aos dados homologados junto ao Sistema de Informações sobre Orçamentos Públicos em Saúde - SIOPS. Em análise as tabelas apresentadas fazemos as seguintes considerações:

Conforme Tabela 1, as Despesas Totais Empenhadas em Saúde no Município apresentam um montante de R\$ 421.495.702,61, atendendo as ações voltadas a Atenção Básica, Assistência Hospitalar e Ambulatorial, Suporte Profilático e Terapêutico, Vigilância Sanitária, Vigilância Epidemiológica e demais áreas de atuação. Desta forma, garantindo a integralidade da operacionalização da atenção à Saúde.

Destacamos que o maior financiamento foi dedicado a Assistência Hospitalar e Ambulatorial, particularmente no componente Hospitalar das Redes de Urgência e Emergência na figura do Complexo Hospitalar Irmã Dulce do município, em observância às prioridades estabelecidas no Plano Municipal de Saúde 2018/2021.

Além disso, as ações de prevenção e combate a pandemia decorrente do COVID-19 tiveram impacto significativo nos valores, demonstrando esforços do Município frente a situação de calamidade pública declarada.



***Prefeitura da Estância Balneária de Praia Grande***  
***Estado de São Paulo***  
***Secretaria de Saúde Pública***  
***Relatório Anual de Gestão 2021***

Em sequência, a Tabela 2 demonstra os repasses descritos no Fundo Nacional de Saúde (FNS) de recursos do Governo Federal para o Município, bem como seus valores liquidados no exercício de 2021, divididos ainda por blocos, grupos e ações em Saúde. Neste contexto, a fim de monitorar a aplicação dos recursos financeiros recebidos do Ministério da Saúde por meio de suas portarias publicadas elencamos as ações incentivadas:

Procedimentos na Média e Alta Complexidade;

Enfrentamento da Emergência em Saúde;

Estruturação da Rede de Atenção Primária;

Estruturação da Rede de Atenção Especializada;

Implementação da Segurança Alimentar e Nutricional;

Implementação de Políticas de Atenção Especializada;

Vigilância em Saúde;

Ações de Vigilância Sanitária;

Custeio Assistência Ambulatorial e Hospitalar;

Custeio e Piso da Atenção Primária;

Promoção da Assistência Farmacêutica.

Nas Tabelas 3 a 11, demonstramos o Relatório Resumido da Execução Orçamentária (RREO) que compreende a situação fiscal do município com dados sobre a execução orçamentária da receita e da despesa em atenção à Saúde.





***Prefeitura da Estância Balneária de Praia Grande***  
***Estado de São Paulo***  
***Secretaria de Saúde Pública***  
***Relatório Anual de Gestão 2021***

Em Tabela 5 temos o percentual da receita de impostos e transferências constitucionais e legais aplicado em Ações e Serviços Públicos de Saúde que representa 21,65%, de acordo com as informações do SIOPS.

O percentual apurado excede em 6,65% o mínimo de 15% preconizado pela Lei Complementar nº 141/12. Isso representa quantitativamente o valor de R\$ 65.369.209,07 aplicados acima do mínimo exigido com recursos próprios na Saúde Pública do Município de Praia Grande.

Por fim, com base nos dados levantados e atingidos pelo município, demonstramos Tabela 12 com os Indicadores Financeiros extraídos do SIOPS.

É válido ressaltar que o Município repassou as instituições privadas sem fins lucrativos o montante de R\$ 183.878.530,31, por meio de seu Contrato de Gestão do Complexo Hospitalar Irmã Dulce. O montante em tela representa 43,63% das despesas totais em Saúde no exercício.

Com o objetivo de atualizar os indicadores exportados ao SIOPS, medidas corretivas foram adotadas para regularização dos registros contábeis e classificações orçamentárias das despesas firmadas por meio de contrato de gestão com organizações sociais ou demais entidades privadas sem fins lucrativos.



**Prefeitura da Estância Balneária de Praia Grande**  
**Estado de São Paulo**  
**Secretaria de Saúde Pública**  
**Relatório Anual de Gestão 2021**

**10. AUDITORIAS**

AUDITORIA – 1º QUADRIMESTRE 2021	
AUDITORIAS REALIZADAS OU EM FASE DE EXECUÇÃO? (EM ANDAMENTO, ENCERRADA, PROGRAMADA, REPROGRAMADA OU CANCELADA)	Sim
ENTE FEDERATIVO	Praia Grande
DEMANDANTE	Secretaria Municipal de Saúde
"ÓRGÃO RESPONSÁVEL PELA AUDITORIA"	Auditoria Municipal
SISAUD/SUS	Sim
"Nº DA AUDITORIA"	107696, 108973, 110934, 111413
FINALIDADE	Relatório - Contrato de Gestão Municipal nº 141/18 do Hospital Municipal Irmã Dulce - Plano Operativo Anual –POA 2020 e POA 2021 com a SPDM. Avaliação da pactuação das metas e do cumprimento dos serviços prestados nas competências de Novembro e Dezembro/2020, Janeiro e Fevereiro/2021 com elaboração do Relatório Mensal da Auditoria esclarecendo as conformidades e inadequações encontradas, baseando-se no enfoque das metas dos atendimentos prestados de acordo com o Contrato de Gestão Pactuado.
STATUS DA AUDITORIA	Encerrada
UNIDADE AUDITADA	Hospital Municipal Irmã Dulce
RECOMENDAÇÕES	Avaliação do cumprimento das metas propostas em contrato pela Comissão de Monitoramento e Avaliação Municipal.
ENCAMINHAMENTOS	Relatório mensal com parecer técnico da Auditoria Municipal em relação às metas propostas em contrato.





**Prefeitura da Estância Balneária de Praia Grande**  
**Estado de São Paulo**  
**Secretaria de Saúde Pública**  
**Relatório Anual de Gestão 2021**

AUDITORIA – 1º QUADRIMESTRE 2021	
AUDITORIAS REALIZADAS OU EM FASE DE EXECUÇÃO? (EM ANDAMENTO, ENCERRADA, PROGRAMADA, REPROGRAMADA OU CANCELADA)	Sim
ENTE FEDERATIVO	Praia Grande
DEMANDANTE	Setores Internos da SESAP
"ÓRGÃO RESPONSÁVEL PELA AUDITORIA"	Auditoria Municipal
SISAUD/SUS	Sim
"Nº DA AUDITORIA"	107697, 108555, 110336, 110935
FINALIDADE	Levantamento das Cirurgias Eletivas Municipais, tendo como instrumento relatórios gerenciais do SIHD, competências de Novembro e Dezembro/2020, Janeiro e Fevereiro/2021. Instrumento de verificação junto a fila de espera municipal.
STATUS DA AUDITORIA	Encerrada
UNIDADE AUDITADA	Hospital Municipal Irmã Dulce
RECOMENDAÇÕES	Verificação dos pacientes na fila de espera municipal para área apontada
ENCAMINHAMENTOS	Relatório mensal de Auditoria para Complexo regulador (CRIH)



**Prefeitura da Estância Balneária de Praia Grande**  
**Estado de São Paulo**  
**Secretaria de Saúde Pública**  
**Relatório Anual de Gestão 2021**

AUDITORIA – 1º QUADRIMESTRE 2021	
AUDITORIAS REALIZADAS OU EM FASE DE EXECUÇÃO? (EM ANDAMENTO, ENCERRADA, PROGRAMADA, REPROGRAMADA OU CANCELADA)	Sim
ENTE FEDERATIVO	Praia Grande
DEMANDANTE	Ministério da Saúde/Secretaria de Atenção à Saúde
"ÓRGÃO RESPONSÁVEL PELA AUDITORIA"	Auditoria Municipal
SISAUD/SUS	Sim
"Nº DA AUDITORIA"	107698, 110333, 110334, 111833
FINALIDADE	Em atenção às Portarias SAS/MS 544/2000 e 98/1999, foram realizadas auditorias analíticas das AIH's bloqueadas no Sistema de Informação Hospitalar Descentralizado (SIHD), na apresentação Dezembro/2020, Janeiro, Fevereiro e Março/2021.
STATUS DA AUDITORIA	Encerrada
UNIDADE AUDITADA	Hospital Municipal Irmã Dulce
RECOMENDAÇÕES	Correção de eventuais inadequações nas AIH's pelo prestador
ENCAMINHAMENTOS	Prestador de Serviços de Saúde



**Prefeitura da Estância Balneária de Praia Grande**  
**Estado de São Paulo**  
**Secretaria de Saúde Pública**  
**Relatório Anual de Gestão 2021**

AUDITORIA – 1º QUADRIMESTRE 2021	
AUDITORIAS REALIZADAS OU EM FASE DE EXECUÇÃO? (EM ANDAMENTO, ENCERRADA, PROGRAMADA, REPROGRAMADA OU CANCELADA)	Sim
ENTE FEDERATIVO	Praia Grande
DEMANDANTE	Setores Internos da SESAP
"ÓRGÃO RESPONSÁVEL PELA AUDITORIA"	Auditoria Municipal
SISAUD/SUS	Sim
"Nº DA AUDITORIA"	107699, 110335, 110342
FINALIDADE	Levantamento das Cirurgias Eletivas Municipais nos campos do Planejamento Familiar e Programa de Saúde da Mulher, tendo como instrumento relatórios gerenciais do SIHD, Competências de Dezembro/2020, Janeiro e Fevereiro/2021. Instrumento de verificação junto a fila de espera municipal.
STATUS DA AUDITORIA	Encerrada
UNIDADE AUDITADA	Hospital Municipal Irmã Dulce
RECOMENDAÇÕES	Verificação dos pacientes na fila de espera municipal para área apontada
ENCAMINHAMENTOS	Relatório mensal de Auditoria para a Coordenação da Saúde da Mulher.



**Prefeitura da Estância Balneária de Praia Grande**  
**Estado de São Paulo**  
**Secretaria de Saúde Pública**  
**Relatório Anual de Gestão 2021**

AUDITORIA – 1º QUADRIMESTRE 2021	
AUDITORIAS REALIZADAS OU EM FASE DE EXECUÇÃO? (EM ANDAMENTO, ENCERRADA, PROGRAMADA, REPROGRAMADA OU CANCELADA)	Sim
ENTE FEDERATIVO	Praia Grande
DEMANDANTE	Setores Internos da SESAP
"ÓRGÃO RESPONSÁVEL PELA AUDITORIA"	Auditoria Municipal
SISAUD/SUS	Sim
"Nº DA AUDITORIA"	108560, 109713, 110939
FINALIDADE	Levantamento mensal das Internações de pacientes entre zero e um ano de idade com dados individualizados e Agravos de Notificação Encontrados em cada competência para Ambulatório de Pediatria de Risco, referente aos itens 5.16 e 5.26 do Plano Operativo Anual- POA 2020. Competências de Dezembro/2020, Janeiro e Fevereiro/2021.
STATUS DA AUDITORIA	Encerrada
UNIDADE AUDITADA	Hospital Municipal Irmã Dulce
RECOMENDAÇÕES	Instrumento para avaliação da realidade municipal atual nas áreas apontadas
ENCAMINHAMENTOS	Relatório mensal de Auditoria para o Apoio Técnico da Saúde da Criança.



**Prefeitura da Estância Balneária de Praia Grande**  
**Estado de São Paulo**  
**Secretaria de Saúde Pública**  
**Relatório Anual de Gestão 2021**

AUDITORIA – 1º QUADRIMESTRE 2021	
AUDITORIAS REALIZADAS OU EM FASE DE EXECUÇÃO? (EM ANDAMENTO, ENCERRADA, PROGRAMADA, REPROGRAMADA OU CANCELADA)	Sim
ENTE FEDERATIVO	Praia Grande
DEMANDANTE	Setores Internos da SESAP
"ÓRGÃO RESPONSÁVEL PELA AUDITORIA"	Auditoria Municipal
SISAUD/SUS	Sim
"Nº DA AUDITORIA"	107155, 108556, 110337, 110936
FINALIDADE	Programa SISCOLO - Identificação das cirurgias por neoplasia de colo uterino realizadas no HMID - Hospital Municipal Irmã Dulce com procedimento, data de realização e resultado de anatomopatológico da peça cirúrgica. Competências de Dezembro/2020, Janeiro e Fevereiro/2021.
STATUS DA AUDITORIA	Encerrada
UNIDADE AUDITADA	Hospital Municipal Irmã Dulce
RECOMENDAÇÕES	Instrumento para avaliação da realidade municipal atual nas áreas apontadas
ENCAMINHAMENTOS	Relatório mensal de Auditoria para a Coordenação da Saúde da Mulher.



**Prefeitura da Estância Balneária de Praia Grande**  
**Estado de São Paulo**  
**Secretaria de Saúde Pública**  
**Relatório Anual de Gestão 2021**

AUDITORIA – 1º QUADRIMESTRE 2021	
AUDITORIAS REALIZADAS OU EM FASE DE EXECUÇÃO? (EM ANDAMENTO, ENCERRADA, PROGRAMADA, REPROGRAMADA OU CANCELADA)	Sim
ENTE FEDERATIVO	Praia Grande
DEMANDANTE	Secretaria Municipal de saúde
"ÓRGÃO RESPONSÁVEL PELA AUDITORIA"	Auditoria Municipal
SISAUD/SUS	Sim
"Nº DA AUDITORIA"	107154, 108561, 110339, 110937
FINALIDADE	DIU – verificar a quantidade de procedimentos de inserção de Dispositivos Intrauterinos em pacientes gestantes com autorização (termo de consentimento) da equipe de Planejamento Familiar ou Atenção Básica ou equipe Hospitalar, realizados no Complexo Hospitalar Irmã Dulce nas Competências Novembro e Dezembro 2020, Janeiro e Fevereiro/2021.
STATUS DA AUDITORIA	Encerrada
UNIDADE AUDITADA	Hospital Municipal Irmã Dulce
RECOMENDAÇÕES	Instrumento para avaliação da realidade municipal atual nas áreas apontadas
ENCAMINHAMENTOS	Relatório mensal de Auditoria para a Coordenação da Saúde da Mulher.



**Prefeitura da Estância Balneária de Praia Grande**  
**Estado de São Paulo**  
**Secretaria de Saúde Pública**  
**Relatório Anual de Gestão 2021**

AUDITORIA – 1º QUADRIMESTRE 2021	
AUDITORIAS REALIZADAS OU EM FASE DE EXECUÇÃO? (EM ANDAMENTO, ENCERRADA, PROGRAMADA, REPROGRAMADA OU CANCELADA)	Sim
ENTE FEDERATIVO	Praia Grande
DEMANDANTE	Setores Internos da SESAP
"ÓRGÃO RESPONSÁVEL PELA AUDITORIA"	Auditoria Municipal
SISAUD/SUS	Sim
"Nº DA AUDITORIA"	107153, 108558, 110340, 110938
FINALIDADE	Levantamento dos atendimentos das urgências odontológicas realizados na Porta de Entrada do Tipo Geral no CHID, referentes ao item 5.28 do Plano Operativo Anual POA 2020. Competências de Novembro e Dezembro/2020, Janeiro e Fevereiro/2021.
STATUS DA AUDITORIA	Encerrada
UNIDADE AUDITADA	Complexo Hospitalar Irmã Dulce
RECOMENDAÇÕES	Instrumento para avaliação da realidade municipal atual nas áreas apontadas
ENCAMINHAMENTOS	Relatório mensal de Auditoria para a Divisão de Saúde Bucal



**Prefeitura da Estância Balneária de Praia Grande**  
**Estado de São Paulo**  
**Secretaria de Saúde Pública**  
**Relatório Anual de Gestão 2021**

AUDITORIA – 1º QUADRIMESTRE 2021	
AUDITORIAS REALIZADAS OU EM FASE DE EXECUÇÃO? (EM ANDAMENTO, ENCERRADA, PROGRAMADA, REPROGRAMADA OU CANCELADA)	Sim
ENTE FEDERATIVO	Praia Grande
DEMANDANTE	Secretaria Municipal de saúde
"ÓRGÃO RESPONSÁVEL PELA AUDITORIA"	Auditoria Municipal
SISAUD/SUS	Sim
"Nº DA AUDITORIA"	107700, 110341, 111834
FINALIDADE	Análise de procedimentos cirúrgicos e ambulatoriais de consultas e exames de apoio e diagnóstico e terapêutico realizados pela credenciada Irmandade De Misericórdia da Santa Casa de Santos, referente ao Termo de Credenciamento nº08/2019 para prestação de serviços técnicos especializados nas competências Dezembro/2020, Fevereiro e Março/2021.
STATUS DA AUDITORIA	Encerrada
UNIDADE AUDITADA	Irmandade de Misericórdia da Santa Casa de Santos
RECOMENDAÇÕES	Instrumento para monitoramento, acompanhamento, avaliação e faturamento dos procedimentos cirúrgicos e ambulatoriais
ENCAMINHAMENTOS	Relatório mensal de Auditoria para a Divisão de Controle





**Prefeitura da Estância Balneária de Praia Grande**  
**Estado de São Paulo**  
**Secretaria de Saúde Pública**  
**Relatório Anual de Gestão 2021**

AUDITORIA – 2º QUADRIMESTRE 2021	
AUDITORIAS REALIZADAS OU EM FASE DE EXECUÇÃO? (EM ANDAMENTO, ENCERRADA, PROGRAMADA, REPROGRAMADA OU CANCELADA)	Sim
ENTE FEDERATIVO	Praia Grande
DEMANDANTE	Secretaria Municipal de Saúde
"ÓRGÃO RESPONSÁVEL PELA AUDITORIA"	Auditoria Municipal
SISAUD/SUS	Sim
"Nº DA AUDITORIA"	112936, 114295, 117194, 118513
FINALIDADE	Relatório - Contrato de Gestão Municipal nº 141/18 do Hospital Municipal Irmã Dulce - Plano Operativo POA 2020. Avaliação da pactuação das metas e do cumprimento dos serviços prestados nas competências de Março, Abril, Maio e Junho/2021 com elaboração do Relatório Mensal da Auditoria esclarecendo as conformidades e inadequações encontradas, baseando-se no enfoque das metas dos atendimentos prestados de acordo com o Contrato de Gestão Pactuado.
STATUS DA AUDITORIA	Encerrada
UNIDADE AUDITADA	Complexo Hospitalar Irmã Dulce
RECOMENDAÇÕES	Avaliação do cumprimento das metas propostas em contrato pela Comissão de Monitoramento e Avaliação Municipal.
ENCAMINHAMENTOS	Relatório mensal com parecer técnico da Auditoria Municipal em relação às metas propostas em contrato.



**Prefeitura da Estância Balneária de Praia Grande**  
**Estado de São Paulo**  
**Secretaria de Saúde Pública**  
**Relatório Anual de Gestão 2021**

AUDITORIA – 2º QUADRIMESTRE 2021	
AUDITORIAS REALIZADAS OU EM FASE DE EXECUÇÃO? (EM ANDAMENTO, ENCERRADA, PROGRAMADA, REPROGRAMADA OU CANCELADA)	Sim
ENTE FEDERATIVO	Praia Grande
DEMANDANTE	Setores Internos da SESAP
"ÓRGÃO RESPONSÁVEL PELA AUDITORIA"	Auditoria Municipal
SISAUD/SUS	Sim
"Nº DA AUDITORIA"	112194, 113874, 116653, 117974
FINALIDADE	Levantamento das Cirurgias Eletivas Municipais, tendo como instrumento relatórios gerenciais do SIHD, competências de Março, Abril, Maio e Junho/2021. Instrumento de verificação junto a fila de espera municipal.
STATUS DA AUDITORIA	Encerrada
UNIDADE AUDITADA	Complexo Hospitalar Irmã Dulce
RECOMENDAÇÕES	Verificação dos pacientes na fila de espera municipal para área apontada
ENCAMINHAMENTOS	Relatório mensal de Auditoria para Complexo Regulador (CRIH)



**Prefeitura da Estância Balneária de Praia Grande**  
**Estado de São Paulo**  
**Secretaria de Saúde Pública**  
**Relatório Anual de Gestão 2021**

AUDITORIA – 2º QUADRIMESTRE 2021	
AUDITORIAS REALIZADAS OU EM FASE DE EXECUÇÃO? (EM ANDAMENTO, ENCERRADA, PROGRAMADA, REPROGRAMADA OU CANCELADA)	Sim
ENTE FEDERATIVO	Praia Grande
DEMANDANTE	Ministério da Saúde/Secretaria de Atenção à Saúde
"ÓRGÃO RESPONSÁVEL PELA AUDITORIA"	Auditoria Municipal
SISAUD/SUS	Sim
"Nº DA AUDITORIA"	113153, 114835, 117696, 118901
FINALIDADE	Em atenção às Portarias SAS/MS 544/2000 e 98/1999, foram realizadas auditorias analíticas das AIH's bloqueadas no Sistema de Informação Hospitalar Descentralizado (SIHD), na apresentação Abril, Maio, Junho e Julho/2021.
STATUS DA AUDITORIA	Encerrada
UNIDADE AUDITADA	Complexo Hospitalar Irmã Dulce
RECOMENDAÇÕES	Correção de eventuais inadequações nas AIH's pelo prestador
ENCAMINHAMENTOS	Prestador de Serviços de Saúde



**Prefeitura da Estância Balneária de Praia Grande**  
**Estado de São Paulo**  
**Secretaria de Saúde Pública**  
**Relatório Anual de Gestão 2021**

AUDITORIA – 2º QUADRIMESTRE 2021	
AUDITORIAS REALIZADAS OU EM FASE DE EXECUÇÃO? (EM ANDAMENTO, ENCERRADA, PROGRAMADA, REPROGRAMADA OU CANCELADA)	Sim
ENTE FEDERATIVO	Praia Grande
DEMANDANTE	Setores Internos da SESAP
"ÓRGÃO RESPONSÁVEL PELA AUDITORIA"	Auditoria Municipal
SISAUD/SUS	Sim
"Nº DA AUDITORIA"	112195, 113875, 115194, 117975, 118902
FINALIDADE	Levantamento das Cirurgias Eletivas Municipais nos campos do Planejamento Familiar e Programa de Saúde da Mulher, tendo como instrumento relatórios gerenciais do SIHD, Competências de Março, Abril, Maio, Junho e Julho/2021. Instrumento para avaliação da realidade municipal atual nas áreas apontadas.
STATUS DA AUDITORIA	Encerrada
UNIDADE AUDITADA	Complexo Hospitalar Irmã Dulce
RECOMENDAÇÕES	Verificação dos pacientes na fila de espera municipal para área apontada
ENCAMINHAMENTOS	Relatório mensal de Auditoria para a Coordenação da Saúde da Mulher.



**Prefeitura da Estância Balneária de Praia Grande**  
**Estado de São Paulo**  
**Secretaria de Saúde Pública**  
**Relatório Anual de Gestão 2021**

AUDITORIA – 2º QUADRIMESTRE 2021	
AUDITORIAS REALIZADAS OU EM FASE DE EXECUÇÃO? (EM ANDAMENTO, ENCERRADA, PROGRAMADA, REPROGRAMADA OU CANCELADA)	Sim
ENTE FEDERATIVO	Praia Grande
DEMANDANTE	Setores Internos da SESAP
"ÓRGÃO RESPONSÁVEL PELA AUDITORIA"	Auditoria Municipal
SISAUD/SUS	Sim
"Nº DA AUDITORIA"	112193, 113876, 115193, 117697, 119054
FINALIDADE	Levantamento mensal das Internações de pacientes entre zero e um ano de idade com dados individualizados e Agravos de Notificação Encontrados em cada competência para Ambulatório de Pediatria de Risco, referente aos itens 5.16 e 5.26 do Plano Operativo Anual 2020. Competências de Março, Abril, Maio, Junho e Julho/2021.
STATUS DA AUDITORIA	Encerrada
UNIDADE AUDITADA	Complexo Hospitalar Irmã Dulce
RECOMENDAÇÕES	Instrumento para avaliação da realidade municipal atual nas áreas apontadas
ENCAMINHAMENTOS	Relatório mensal de Auditoria para o Apoio Técnico da Saúde da Criança.



**Prefeitura da Estância Balneária de Praia Grande**  
**Estado de São Paulo**  
**Secretaria de Saúde Pública**  
**Relatório Anual de Gestão 2021**

AUDITORIA – 2º QUADRIMESTRE 2021	
AUDITORIAS REALIZADAS OU EM FASE DE EXECUÇÃO? (EM ANDAMENTO, ENCERRADA, PROGRAMADA, REPROGRAMADA OU CANCELADA)	Sim
ENTE FEDERATIVO	Praia Grande
DEMANDANTE	Setores Internos da SESAP
"ÓRGÃO RESPONSÁVEL PELA AUDITORIA"	Auditoria Municipal
SISAUD/SUS	Sim
"Nº DA AUDITORIA"	112196, 113877, 116654, 117976
FINALIDADE	Programa SISCOLO - Identificação das cirurgias por neoplasia de colo uterino realizadas no HMID - Hospital Municipal Irmã Dulce com procedimento, data de realização e resultado de anatomopatológico da peça cirúrgica. Competências de Março, Abril, Maio e Junho/2021.
STATUS DA AUDITORIA	Encerrada
UNIDADE AUDITADA	Complexo Hospitalar Irmã Dulce
RECOMENDAÇÕES	Instrumento para avaliação da realidade municipal atual nas áreas apontadas
ENCAMINHAMENTOS	Relatório mensal de Auditoria para a Coordenação da Saúde da Mulher.



**Prefeitura da Estância Balneária de Praia Grande**  
**Estado de São Paulo**  
**Secretaria de Saúde Pública**  
**Relatório Anual de Gestão 2021**

AUDITORIA – 2º QUADRIMESTRE 2021	
AUDITORIAS REALIZADAS OU EM FASE DE EXECUÇÃO? (EM ANDAMENTO, ENCERRADA, PROGRAMADA, REPROGRAMADA OU CANCELADA)	Sim
ENTE FEDERATIVO	Praia Grande
DEMANDANTE	Secretaria Municipal de Saúde
"ÓRGÃO RESPONSÁVEL PELA AUDITORIA"	Auditoria Municipal
SISAUD/SUS	Sim
"Nº DA AUDITORIA"	112197, 113879, 116655, 117977
FINALIDADE	DIU – verificar a quantidade de procedimentos de inserção de Dispositivos Intrauterinos no pós-parto realizados e registrados pela equipe do Hospital Irmã Dulce, e as notificações de contrarreferência para Atenção Básica de Saúde no sistema informatizado nas Competências Março, Abril, Maio e Junho/2021.
STATUS DA AUDITORIA	Encerrada
UNIDADE AUDITADA	Hospital Municipal Irmã Dulce
RECOMENDAÇÕES	Instrumento para avaliação da realidade municipal atual nas áreas apontadas
ENCAMINHAMENTOS	Relatório mensal de Auditoria para a Coordenação da Saúde da Mulher.



**Prefeitura da Estância Balneária de Praia Grande**  
**Estado de São Paulo**  
**Secretaria de Saúde Pública**  
**Relatório Anual de Gestão 2021**

AUDITORIA – 2º QUADRIMESTRE 2021	
AUDITORIAS REALIZADAS OU EM FASE DE EXECUÇÃO? (EM ANDAMENTO, ENCERRADA, PROGRAMADA, REPROGRAMADA OU CANCELADA)	Sim
ENTE FEDERATIVO	Praia Grande
DEMANDANTE	Setores Internos da SESAP
"ÓRGÃO RESPONSÁVEL PELA AUDITORIA"	Auditoria Municipal
SISAUD/SUS	Sim
"Nº DA AUDITORIA"	112198, 113878, 116656, 117979
FINALIDADE	Levantamento dos atendimentos das urgências odontológicas realizados na Porta de Entrada do Tipo Geral no CHID, referentes ao item 5.28 do Plano Operativo Anual POA 2020. Competências de Março, Abril, Maio e Junho/2021.
STATUS DA AUDITORIA	Encerrada
UNIDADE AUDITADA	Complexo Hospitalar Irmã Dulce
RECOMENDAÇÕES	Instrumento para avaliação da realidade municipal atual nas áreas apontadas
ENCAMINHAMENTOS	Relatório mensal de Auditoria para a Divisão de Saúde Bucal





**Prefeitura da Estância Balneária de Praia Grande**  
**Estado de São Paulo**  
**Secretaria de Saúde Pública**  
**Relatório Anual de Gestão 2021**

AUDITORIA – 2º QUADRIMESTRE 2021	
AUDITORIAS REALIZADAS OU EM FASE DE EXECUÇÃO? (EM ANDAMENTO, ENCERRADA, PROGRAMADA, REPROGRAMADA OU CANCELADA)	Sim
ENTE FEDERATIVO	Praia Grande
DEMANDANTE	Secretaria Municipal de saúde
"ÓRGÃO RESPONSÁVEL PELA AUDITORIA"	Auditoria Municipal
SISAUD/SUS	Sim
"Nº DA AUDITORIA"	114294, 115814, 118733
FINALIDADE	Análise de procedimentos cirúrgicos e ambulatoriais de consultas e exames de apoio e diagnóstico e terapêutico realizados pela credenciada Irmandade De Misericórdia da Santa Casa de Santos, referente ao Termo de Credenciamento nº08/2019 para prestação de serviços técnicos especializados nas competências Maio, Junho e Julho 2021.
STATUS DA AUDITORIA	Encerrada
UNIDADE AUDITADA	Irmandade de Misericórdia da Santa Casa de Santos
RECOMENDAÇÕES	Instrumento para monitoramento, acompanhamento, avaliação e faturamento dos procedimentos cirúrgicos e ambulatoriais
ENCAMINHAMENTOS	Relatório mensal de Auditoria para a Divisão de Controle



**Prefeitura da Estância Balneária de Praia Grande**  
**Estado de São Paulo**  
**Secretaria de Saúde Pública**  
**Relatório Anual de Gestão 2021**

AUDITORIA – 3º QUADRIMESTRE 2021	
AUDITORIAS REALIZADAS OU EM FASE DE EXECUÇÃO? (EM ANDAMENTO, ENCERRADA, PROGRAMADA, REPROGRAMADA OU CANCELADA)	Sim
ENTE FEDERATIVO	Praia Grande
DEMANDANTE	Secretaria Municipal de Saúde
"ÓRGÃO RESPONSÁVEL PELA AUDITORIA"	Auditoria Municipal
SISAUD/SUS	Sim
"Nº DA AUDITORIA"	121035, 121933, 123213
FINALIDADE	Avaliação do Indicador para a Parte Variável do Contrato de Gestão/ POA 2021 com a SPDM: Avaliar 10% dos Prontuários faturados em cada Clínica nas competências de Setembro, Outubro e Novembro/2021 para verificação da existência de relatórios de alta em leitos do município.
STATUS DA AUDITORIA	Encerrada
UNIDADE AUDITADA	Complexo Hospitalar Irmã Dulce
RECOMENDAÇÕES	Avaliação do cumprimento da meta proposta a respeito de relatórios de alta nos prontuários municipais (Plano Operativo do Contrato de Gestão) pela Comissão de Monitoramento e Avaliação Municipal.
ENCAMINHAMENTOS	Relatório com parecer técnico mensal de Auditoria Municipal com alcance das metas propostas em contrato.



**Prefeitura da Estância Balneária de Praia Grande**  
**Estado de São Paulo**  
**Secretaria de Saúde Pública**  
**Relatório Anual de Gestão 2021**

AUDITORIA – 3º QUADRIMESTRE 2021	
AUDITORIAS REALIZADAS OU EM FASE DE EXECUÇÃO? (EM ANDAMENTO, ENCERRADA, PROGRAMADA, REPROGRAMADA OU CANCELADA)	Sim
ENTE FEDERATIVO	Praia Grande
DEMANDANTE	Secretaria Municipal de Saúde
"ÓRGÃO RESPONSÁVEL PELA AUDITORIA"	Auditoria Municipal
SISAUD/SUS	Sim
"Nº DA AUDITORIA"	119893, 121033, 121713, 122353
FINALIDADE	Relatório - Contrato de Gestão Municipal nº 141/18 do Hospital Municipal Irmã Dulce - Plano Operativo POA 2020 e 2021. Avaliação da pactuação das metas e do cumprimento dos serviços prestados nas competências de Julho, Agosto, Setembro e Outubro/2021 com elaboração do Relatório Mensal da Auditoria esclarecendo as conformidades e inadequações encontradas, baseando-se no enfoque das metas dos atendimentos prestados de acordo com o Contrato de Gestão Pactuado.
STATUS DA AUDITORIA	Encerrada
UNIDADE AUDITADA	Complexo Hospitalar Irmã Dulce
RECOMENDAÇÕES	Avaliação do cumprimento das metas propostas em contrato pela Comissão de Monitoramento e Avaliação Municipal.
ENCAMINHAMENTOS	Relatório mensal com parecer técnico da Auditoria Municipal em relação às metas propostas em contrato.



**Prefeitura da Estância Balneária de Praia Grande**  
**Estado de São Paulo**  
**Secretaria de Saúde Pública**  
**Relatório Anual de Gestão 2021**

AUDITORIA – 3º QUADRIMESTRE 2021	
AUDITORIAS REALIZADAS OU EM FASE DE EXECUÇÃO? (EM ANDAMENTO, ENCERRADA, PROGRAMADA, REPROGRAMADA OU CANCELADA)	Sim
ENTE FEDERATIVO	Praia Grande
DEMANDANTE	Setores Internos da SESAP
"ÓRGÃO RESPONSÁVEL PELA AUDITORIA"	Auditoria Municipal
SISAUD/SUS	Sim
"Nº DA AUDITORIA"	119513, 120655, 121587, 122276
FINALIDADE	Levantamento das Cirurgias Eletivas Municipais, tendo como instrumento relatórios gerenciais do SIHD, competências de Julho, Agosto, Setembro e Outubro/2021. Instrumento de verificação junto a fila de espera municipal.
STATUS DA AUDITORIA	Encerrada
UNIDADE AUDITADA	Complexo Hospitalar Irmã Dulce
RECOMENDAÇÕES	Verificação dos pacientes na fila de espera municipal para área apontada
ENCAMINHAMENTOS	Relatório mensal de Auditoria para Complexo Regulador (CRIH)



**Prefeitura da Estância Balneária de Praia Grande**  
**Estado de São Paulo**  
**Secretaria de Saúde Pública**  
**Relatório Anual de Gestão 2021**

AUDITORIA – 3º QUADRIMESTRE 2021	
AUDITORIAS REALIZADAS OU EM FASE DE EXECUÇÃO? (EM ANDAMENTO, ENCERRADA, PROGRAMADA, REPROGRAMADA OU CANCELADA)	Sim
ENTE FEDERATIVO	Praia Grande
DEMANDANTE	Ministério da Saúde/Secretaria de Atenção à Saúde
"ÓRGÃO RESPONSÁVEL PELA AUDITORIA"	Auditoria Municipal
SISAUD/SUS	Sim
"Nº DA AUDITORIA"	119894, 121133, 121934, 123214
FINALIDADE	Em atenção às Portarias SAS/MS 544/2000 e 98/1999, foram realizadas auditorias analíticas das AIH's bloqueadas no Sistema de Informação Hospitalar Descentralizado (SIHD), na apresentação Agosto, Setembro, Outubro e Novembro/2021.
STATUS DA AUDITORIA	Encerrada
UNIDADE AUDITADA	Complexo Hospitalar Irmã Dulce
RECOMENDAÇÕES	Correção de eventuais inadequações nas AIH's pelo prestador
ENCAMINHAMENTOS	Prestador de Serviços de Saúde



**Prefeitura da Estância Balneária de Praia Grande**  
**Estado de São Paulo**  
**Secretaria de Saúde Pública**  
**Relatório Anual de Gestão 2021**

AUDITORIA – 3º QUADRIMESTRE 2021	
AUDITORIAS REALIZADAS OU EM FASE DE EXECUÇÃO? (EM ANDAMENTO, ENCERRADA, PROGRAMADA, REPROGRAMADA OU CANCELADA)	Sim
ENTE FEDERATIVO	Praia Grande
DEMANDANTE	Secretaria Municipal de Saúde
"ÓRGÃO RESPONSÁVEL PELA AUDITORIA"	Auditoria Municipal
SISAUD/SUS	Sim
"Nº DA AUDITORIA"	121036, 121936, 123215
FINALIDADE	Avaliar a correta caracterização das AIH's, utilizando amostra aleatória de no mínimo 10% da média mensal do total de AIH's apresentadas pelo Hospital Municipal Irmã Dulce, competências de Setembro, Outubro e Novembro/2021.
STATUS DA AUDITORIA	Encerrada
UNIDADE AUDITADA	Complexo Hospitalar Irmã Dulce
RECOMENDAÇÕES	Avaliação e inserção em sistema próprio do relatório com parecer técnico mensal da Auditoria pela Comissão de Monitoramento responsável.
ENCAMINHAMENTOS	Relatório com parecer técnico da Auditoria Municipal.



**Prefeitura da Estância Balneária de Praia Grande**  
**Estado de São Paulo**  
**Secretaria de Saúde Pública**  
**Relatório Anual de Gestão 2021**

AUDITORIA – 3º QUADRIMESTRE 2021	
AUDITORIAS REALIZADAS OU EM FASE DE EXECUÇÃO? (EM ANDAMENTO, ENCERRADA, PROGRAMADA, REPROGRAMADA OU CANCELADA)	Sim
ENTE FEDERATIVO	Praia Grande
DEMANDANTE	Setores Internos da SESAP
"ÓRGÃO RESPONSÁVEL PELA AUDITORIA"	Auditoria Municipal
SISAUD/SUS	Sim
"Nº DA AUDITORIA"	119895, 121591, 121937, 123216
FINALIDADE	Levantamento das Cirurgias Eletivas Municipais nos campos do Planejamento Familiar e Programa de Saúde da Mulher, tendo como instrumento relatórios gerenciais do SIHD, Competências de Agosto, Setembro, Outubro e Novembro/2021. Instrumento para avaliação da realidade municipal atual nas áreas apontadas.
STATUS DA AUDITORIA	Encerrada
UNIDADE AUDITADA	Complexo Hospitalar Irmã Dulce
RECOMENDAÇÕES	Verificação dos pacientes na fila de espera municipal para área apontada
ENCAMINHAMENTOS	Relatório mensal de Auditoria para a Coordenação da Saúde da Mulher.



**Prefeitura da Estância Balneária de Praia Grande**  
**Estado de São Paulo**  
**Secretaria de Saúde Pública**  
**Relatório Anual de Gestão 2021**

AUDITORIA – 3º QUADRIMESTRE 2021	
AUDITORIAS REALIZADAS OU EM FASE DE EXECUÇÃO? (EM ANDAMENTO, ENCERRADA, PROGRAMADA, REPROGRAMADA OU CANCELADA)	Sim
ENTE FEDERATIVO	Praia Grande
DEMANDANTE	Setores Internos da SESAP
"ÓRGÃO RESPONSÁVEL PELA AUDITORIA"	Auditoria Municipal
SISAUD/SUS	Sim
"Nº DA AUDITORIA"	120077, 121134, 122233, 123217
FINALIDADE	Levantamento mensal das Internações de pacientes entre zero e um ano de idade com dados individualizados e Agravos de Notificação Encontrados em cada competência para Ambulatório de Pediatria de Risco, referente aos itens 5.16 e 5.26 do Plano Operativo Anual 2021. Competências de Agosto, Setembro, Outubro e Novembro/2021.
STATUS DA AUDITORIA	Encerrada
UNIDADE AUDITADA	Complexo Hospitalar Irmã Dulce
RECOMENDAÇÕES	Instrumento para avaliação da realidade municipal atual nas áreas apontadas
ENCAMINHAMENTOS	Relatório mensal de Auditoria para o Apoio Técnico da Saúde da Criança.





**Prefeitura da Estância Balneária de Praia Grande**  
**Estado de São Paulo**  
**Secretaria de Saúde Pública**  
**Relatório Anual de Gestão 2021**

AUDITORIA – 3º QUADRIMESTRE 2021	
AUDITORIAS REALIZADAS OU EM FASE DE EXECUÇÃO? (EM ANDAMENTO, ENCERRADA, PROGRAMADA, REPROGRAMADA OU CANCELADA)	Sim
ENTE FEDERATIVO	Praia Grande
DEMANDANTE	Setores Internos da SESAP
"ÓRGÃO RESPONSÁVEL PELA AUDITORIA"	Auditoria Municipal
SISAUD/SUS	Sim
"Nº DA AUDITORIA"	119514, 120653, 121588, 122277
FINALIDADE	Programa SISCOLO - Identificação das cirurgias por neoplasia de colo uterino realizadas no HMID - Hospital Municipal Irmã Dulce com procedimento, data de realização e resultado de anatomopatológico da peça cirúrgica. Competências de Julho, Agosto, Setembro e Outubro/2021. Instrumento para avaliação da realidade municipal atual nas áreas apontadas.
STATUS DA AUDITORIA	Encerrada
UNIDADE AUDITADA	Complexo Hospitalar Irmã Dulce
RECOMENDAÇÕES	Instrumento para avaliação da realidade municipal atual nas áreas apontadas
ENCAMINHAMENTOS	Relatório mensal de Auditoria para a Coordenação da Saúde da Mulher.



**Prefeitura da Estância Balneária de Praia Grande**  
**Estado de São Paulo**  
**Secretaria de Saúde Pública**  
**Relatório Anual de Gestão 2021**

AUDITORIA – 3º QUADRIMESTRE 2021	
AUDITORIAS REALIZADAS OU EM FASE DE EXECUÇÃO? (EM ANDAMENTO, ENCERRADA, PROGRAMADA, REPROGRAMADA OU CANCELADA)	Sim
ENTE FEDERATIVO	Praia Grande
DEMANDANTE	Secretaria Municipal de saúde
"ÓRGÃO RESPONSÁVEL PELA AUDITORIA"	Auditoria Municipal
SISAUD/SUS	Sim
"Nº DA AUDITORIA"	119515, 120654, 121589, 122278
FINALIDADE	DIU – verificar a quantidade de procedimentos de inserção de Dispositivos Intrauterinos no pós-parto realizados e registrados pela equipe do Hospital Irmã Dulce, e as notificações de contrarreferência para Atenção Básica de Saúde no sistema informatizado nas Competências Julho, Agosto, Setembro e Outubro/2021.
STATUS DA AUDITORIA	Encerrada
UNIDADE AUDITADA	Hospital Municipal Irmã Dulce
RECOMENDAÇÕES	Instrumento para avaliação da realidade municipal atual nas áreas apontadas
ENCAMINHAMENTOS	Relatório mensal de Auditoria para a Coordenação da Saúde da Mulher.



**Prefeitura da Estância Balneária de Praia Grande**  
**Estado de São Paulo**  
**Secretaria de Saúde Pública**  
**Relatório Anual de Gestão 2021**

AUDITORIA – 3º QUADRIMESTRE 2021	
AUDITORIAS REALIZADAS OU EM FASE DE EXECUÇÃO? (EM ANDAMENTO, ENCERRADA, PROGRAMADA, REPROGRAMADA OU CANCELADA)	Sim
ENTE FEDERATIVO	Praia Grande
DEMANDANTE	Setores Internos da SESAP
"ÓRGÃO RESPONSÁVEL PELA AUDITORIA"	Auditoria Municipal
SISAUD/SUS	Sim
"Nº DA AUDITORIA"	119516, 120656, 121590, 122279
FINALIDADE	Levantamento dos atendimentos das urgências odontológicas realizados na Porta de Entrada do Tipo Geral no CHID, referentes ao item 5.28 do Plano Operativo Anual POA 2020 e POA 2021. Competências de Julho, Agosto, Setembro e Outubro/2021.
STATUS DA AUDITORIA	Encerrada
UNIDADE AUDITADA	Complexo Hospitalar Irmã Dulce
RECOMENDAÇÕES	Instrumento para avaliação da realidade municipal atual nas áreas apontadas
ENCAMINHAMENTOS	Relatório mensal de Auditoria para a Divisão de Saúde Bucal



**Prefeitura da Estância Balneária de Praia Grande**  
**Estado de São Paulo**  
**Secretaria de Saúde Pública**  
**Relatório Anual de Gestão 2021**

AUDITORIA – 3º QUADRIMESTRE 2021	
AUDITORIAS REALIZADAS OU EM FASE DE EXECUÇÃO? (EM ANDAMENTO, ENCERRADA, PROGRAMADA, REPROGRAMADA OU CANCELADA)	Sim
ENTE FEDERATIVO	Praia Grande
DEMANDANTE	Secretaria Municipal de saúde
"ÓRGÃO RESPONSÁVEL PELA AUDITORIA"	Auditoria Municipal
SISAUD/SUS	Sim
"Nº DA AUDITORIA"	119634, 121034, 121495, 122782
FINALIDADE	Análise de procedimentos cirúrgicos e ambulatoriais de consultas e exames de apoio e diagnóstico e terapêutico realizados pela credenciada Irmandade De Misericórdia da Santa Casa de Santos, referente ao Termo de Credenciamento nº08/2019 para prestação de serviços técnicos especializados nas competências Agosto, Setembro, Outubro e Novembro/2021.
STATUS DA AUDITORIA	Encerrada
UNIDADE AUDITADA	Irmandade de Misericórdia da Santa Casa de Santos
RECOMENDAÇÕES	Instrumento para monitoramento, acompanhamento, avaliação e faturamento dos procedimentos cirúrgicos e ambulatoriais
ENCAMINHAMENTOS	Relatório mensal de Auditoria para a Divisão de Controle



**Prefeitura da Estância Balneária de Praia Grande**  
**Estado de São Paulo**  
**Secretaria de Saúde Pública**  
**Relatório Anual de Gestão 2021**

AUDITORIA – 3º QUADRIMESTRE 2021	
AUDITORIAS REALIZADAS OU EM FASE DE EXECUÇÃO? (EM ANDAMENTO, ENCERRADA, PROGRAMADA, REPROGRAMADA OU CANCELADA)	Sim
ENTE FEDERATIVO	Praia Grande
DEMANDANTE	Secretaria Municipal de saúde
"ÓRGÃO RESPONSÁVEL PELA AUDITORIA"	Auditoria Municipal
SISAUD/SUS	Sim
"Nº DA AUDITORIA"	119200
FINALIDADE	Avaliação sobre o atraso entre a disponibilização de resultado de exames de laboratório e avaliação médica dos mesmos e/ou anexação aos autos dos prontuários dos pacientes internados em leitos complementares de UTI(Inquérito Civil nº 14.0395.0001282/2020-8): análise de 10% dos prontuários faturados nas Unidades de Terapia Intensiva do Complexo Hospitalar Irmã Dulce (UTI Adulto, UTI pediátrica, UTI Neonatal, UTI Adulto/COVID-19) referente às competências de Abril, Maio e Junho de 2021.
STATUS DA AUDITORIA	Encerrada
UNIDADE AUDITADA	Complexo Hospitalar Irmã Dulce
RECOMENDAÇÕES	Instrumento para monitoramento, avaliação e "resposta" ao Inquérito Civil nº 14.0395.0001282/2020-8.
ENCAMINHAMENTOS	Relatório de Auditoria para Secretário Municipal de Saúde Pública.



**Prefeitura da Estância Balneária de Praia Grande**  
**Estado de São Paulo**  
**Secretaria de Saúde Pública**  
**Relatório Anual de Gestão 2021**

AUDITORIA – 3º QUADRIMESTRE 2021	
AUDITORIAS REALIZADAS OU EM FASE DE EXECUÇÃO? (EM ANDAMENTO, ENCERRADA, PROGRAMADA, REPROGRAMADA OU CANCELADA)	Sim
ENTE FEDERATIVO	Praia Grande
DEMANDANTE	Secretaria Municipal de saúde
"ÓRGÃO RESPONSÁVEL PELA AUDITORIA"	Auditoria Municipal
SISAUD/SUS	Sim
"Nº DA AUDITORIA"	119563
FINALIDADE	Análise de procedimentos hospitalares e ambulatoriais de consultas e exames de apoio e diagnóstico e terapêutico realizados pela credenciada Instituto Visão do Bem (IBV), referente ao Termo de Credenciamento nº13826/2020 para prestação de serviços técnicos especializados na competência Agosto/2021.
STATUS DA AUDITORIA	Encerrada
UNIDADE AUDITADA	Instituto Visão do Bem (IBV)
RECOMENDAÇÕES	Instrumento para monitoramento, acompanhamento, avaliação e faturamento dos procedimentos cirúrgicos e ambulatoriais
ENCAMINHAMENTOS	Relatório mensal de Auditoria para a Divisão de Controle

- Análise e considerações das Auditorias

Conforme apresentação junto às Audiências Públicas da Saúde, as auditorias municipais concentraram-se particularmente no monitoramento do Terceiro setor junto ao Contrato de Gestão nº. 141/2018 do Complexo Hospitalar Irmã Dulce e de prestação de serviços pela modalidade de credenciamento.



***Prefeitura da Estância Balneária de Praia Grande***  
***Estado de São Paulo***  
***Secretaria de Saúde Pública***  
***Relatório Anual de Gestão 2021***

## **ANÁLISES E CONSIDERAÇÕES GERAIS**

O Relatório Anual de Gestão 2021 descreve, de forma detalhada, o resultado das ações da Secretaria de Saúde Pública para o cumprimento das metas estabelecidas na respectiva Programação Anual de Saúde (PAS 2021).

Como principais marcos desta competência anual, após a consolidação de um ciclo de expansão da estrutura física da Atenção Básica (prioridade estabelecida junto ao Plano Municipal de Saúde 2014/2017) e apesar dos desafios impostos por uma Pandemia que entrará para a história como uma das grandes Pandemias e crises sanitárias vivenciadas pela Humanidade, a Gestão municipal concluiu em 2021 uma agenda de compromissos assumidos junto ao PMS 2018/2021.

Assistiu-se à inauguração de duas novas unidades de saúde de grande porte, quais sejam Usafas Noêmia, no Bairro Tupi e a Usafa Guilhermina, a expansão de diversas unidades da Rede Básica e a construção do novo Centro de Especialidades Médicas e Oftalmológica, bem como serviços ambulatoriais especializados e leitos hospitalares, conforme narrado no presente instrumento.

Em 2021, no auge da Pandemia, buscando as melhores evidências científicas para uma ação baseada em evidências e otimização da utilização da infraestrutura instalada, o município – utilizando toda a rede assistencial, o Comitê Técnico-científico, o monitoramento e acompanhamento dos casos pelo ACOLHE PG e especialmente a atuação da vigilância epidemiológica



***Prefeitura da Estância Balneária de Praia Grande***  
***Estado de São Paulo***  
***Secretaria de Saúde Pública***  
***Relatório Anual de Gestão 2021***

– respondeu exemplarmente em uma ação orquestrada de enfrentamento da Pandemia por COVID19.

Deflagrando a mais eficiente ação pública de combate a Pandemia, o ano de 2021 assistiu a primeira vacinação para COVID19 em Praia Grande, em 20 de janeiro de 2021, em um profissional médico do SAMU com 30 anos de carreira e 67 anos de idade, a ilustre Dra. Teresinha Saddi. O ato simbólico representou o início de um intenso processo de ação da Secretaria de Saúde Pública em garantir locais de vacinação, suprimento de insumos e recursos humanos em uma atuação coordenada pela Vigilância Epidemiológica, garantindo-se em janeiro o início da vacinação de profissionais de saúde, atuando na linha de frente, de povos indígenas no território e idosos acima de 85 anos. Essa ação foi progressivamente atingindo grupos etários mais jovens, seguindo cronograma do Ministério da Saúde, abarcando maiores de 80 anos (fevereiro/2021), 70 anos (março/2021), 64 anos (abril/2021), acima de 43 anos e 40 anos com comorbidades (maio/2021), 40 anos (junho/2021), 27 anos (julho/2021) e, finalmente, ainda em uso *off label*, acima de 13 anos de idade (agosto/2021). Assim, o município conseguiu atingir cobertura vacinal acima de 90% da população, superando a cobertura de muitos países desenvolvidos no mundo.

A atuação do ACOLHE PG, articulando a Atenção Primária à Saúde municipal, em 100% de cobertura e horário estendido até 22h no auge da pandemia, na companhia da Rede de Urgência e Emergência, hospital de Campanha Falcão e os 100 leitos de UTI do Complexo Hospitalar Irmã Dulce,





***Prefeitura da Estância Balneária de Praia Grande***  
***Estado de São Paulo***  
***Secretaria de Saúde Pública***  
***Relatório Anual de Gestão 2021***

orientou e proporcionou conforto humanizado no monitoramento, a cada 24 a 48h conforme indicação, de munícipes suspeitos e acometidos por COVID19.

Contando com uma rede diferenciada e uma oferta de leitos acima da média regional, o município de Praia Grande figurou, em 2021, entre as maiores ofertas de internações e diárias de UTI na Baixada Santista com uma mortalidade em hospital de campanha 10 vezes menor do que a média da região, conforme resultados a serem apresentados neste relatório anual de gestão.

O ano de 2021, vacinados os profissionais de saúde e população vulnerável, também foi palco da retomada de grandes ações de promoção de saúde e prevenção de doenças, merecendo destaque as ações especiais de combate a arboviroses (com ação tática de diversos segmentos atuando nos bairros com orientação de combate a criadouros de mosquito), a ampliação da oferta de colpocitológico para prevenção de câncer de colo após período de restrição de rastreamento imposta pela pandemia e busca ativa de crianças e adolescentes para atualização do calendário vacinal do Programa Nacional de Imunização.

Também em 2021, o município inovou nas ações de planejamento necessárias a realização da 10ª. Conferência Municipal de Saúde, com todas as medidas de segurança necessárias em uma conferência virtual e presencial na Secretaria de Saúde, adotando-se medidas de distanciamento social e mitigação de transmissão.

A 10ª. Conferência Municipal de Saúde, renovando a participação social no SUS com o novo Conselho Municipal de Saúde e diretrizes para a elaboração do novo Plano Municipal de Saúde 2022-2025, contou com



***Prefeitura da Estância Balneária de Praia Grande***  
***Estado de São Paulo***  
***Secretaria de Saúde Pública***  
***Relatório Anual de Gestão 2021***

intensa participação da sociedade praiagrandense, contando com mais de 70 representantes do segmento usuário e elegendo os novos 20 conselheiros municipais.

Todavia, inquestionavelmente o ano de 2021 foi marcado pelos desafios e lutas para o enfrentamento da Pandemia de Importância Internacional por COVID19. Atendendo-se aos ditames estabelecidos pela NOTA TÉCNICA Nº 7/2020 – CGFIP/DGIP/SE/MS e buscando adequar e promover a inclusão, junto à Programação Anual de Saúde 2021.

O ano de 2021 iniciou-se com uma alta incidência de casos graves e críticos, acima de 200 pacientes por semana epidemiológica. Com realidade semelhante em todo o Estado de São Paulo, temendo um novo aumento da incidência de casos com a proximidade do Carnaval na semana epidemiológica 07, o Governador do Estado de São Paulo, Sr. João Agripino da Costa Doria Júnior suspendeu os pontos facultativos de Carnaval, colocando o Estado em fase vermelha.

Sendo a principal fonte de turismo litorâneo para a Baixada Santista, o município de São Paulo também aderiu a suspensão de Carnaval através do Decreto Municipal nº 60.060, de 29 de janeiro de 2021.

Todavia, apesar dos esforços interfederativos e ações dos prefeitos da Baixada Santista para orientar adesão ao uso de máscara e distanciamento social, observou-se grande movimento de banhistas nas Praias do Litoral Sul paulista, observando-se uma retomada no número de casos graves e críticos nas duas semanas epidemiológicas subsequentes, de 7 a 9, com uma



**Prefeitura da Estância Balneária de Praia Grande**  
Estado de São Paulo  
Secretaria de Saúde Pública  
**Relatório Anual de Gestão 2021**

velocidade de expansão de  $\int_{07}^{09} \ln(E(SE)) = -9,7218 + 0,2457 \cdot SE$ , implicando em uma projeção estimada de 405 a 517 pacientes/dia/semana entre as semanas epidemiológicas 11 e 12.

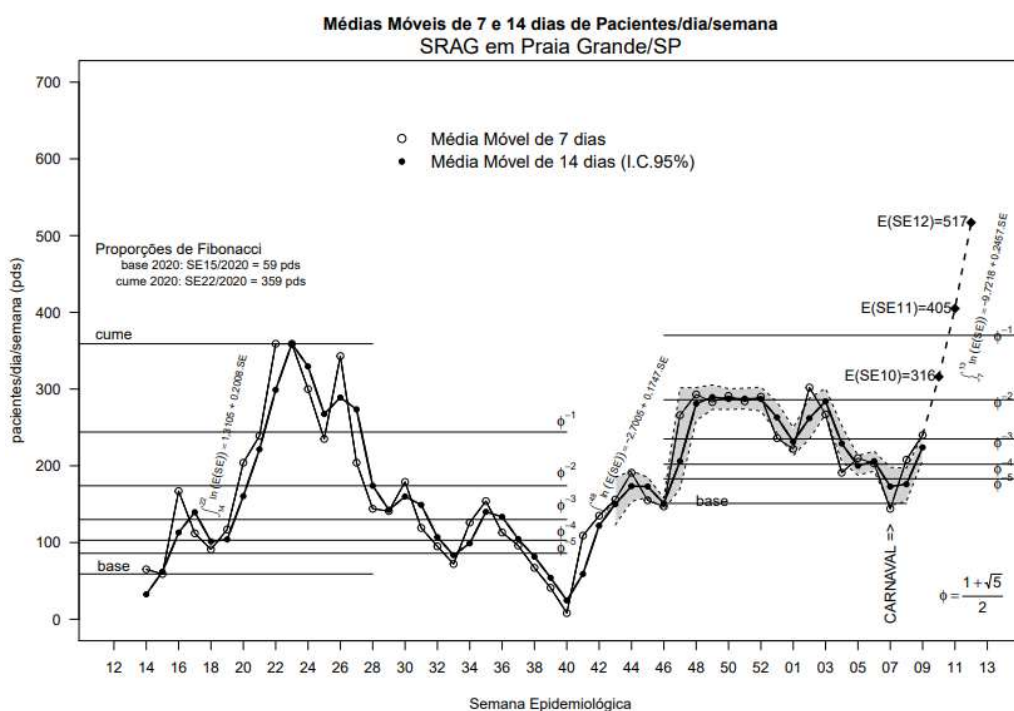

Fonte: SESAP10.3 – Subsecretaria de Planejamento em Saúde.

Essa projeção foi apresentada por Sua Excelência a Prefeita Sra. Raquel Auxiliadora Chini, durante evento na Câmara Municipal, em 04 de março de 2021, contando com o apoio do Poder Legislativo, onde foi deliberada a manutenção da fase vermelha no município e a decisão de ampliação do número de leitos complementares de UTI adulta para enfrentamento do que foi caracterizado posteriormente como “segunda onda” através da aquisição de novos



**Prefeitura da Estância Balneária de Praia Grande**  
**Estado de São Paulo**  
**Secretaria de Saúde Pública**  
**Relatório Anual de Gestão 2021**

30 ventiladores pulmonares e ampliação de 30 para 60 leitos de UTI adulto COVID19.

## Praia Grande recebe respiradores e monitores cardíacos para abrir mais 30 leitos de UTI para Covid-19

Equipamentos possibilitarão a abertura de 30 leitos de UTI para Covid-19 no Hospital Irmã Dulce. Atualmente, todos os leitos de UTI estão ocupados.

Por G1 Santos

27/03/2021 09h28 - Atualizado há 4 dias

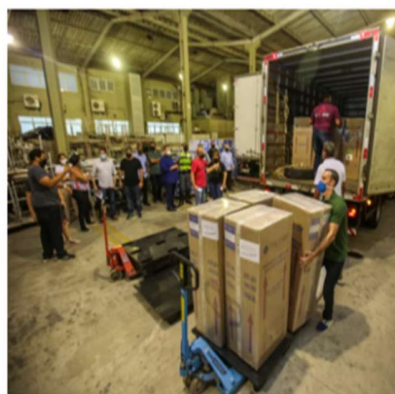
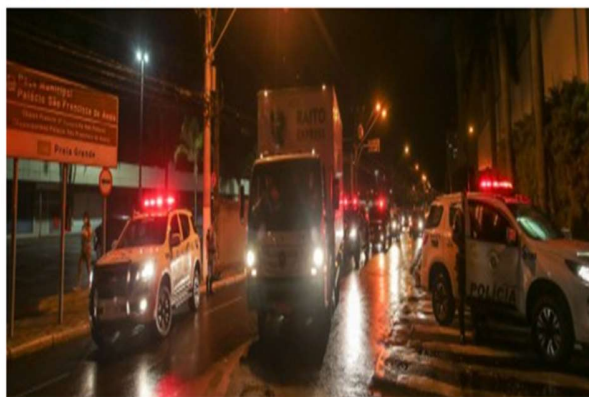

Fonte: G1 Santos, 27 de março de 2021.

Assim, quando se deflagrou as oficinas de elaboração do Relatório Anual de Gestão 2020, entre 24 de fevereiro a 15 de março de 2021, coincidindo com as semanas epidemiológicas 09 e 10 de 2021, o município já havia identificado a retomada do aumento no número de pacientes graves e críticos a uma velocidade de  $\int_{07}^{09} \ln(E(SE)) = 17,6543 + 0,3756.SE$ , após festividades de carnaval, o que implicou em esforços da gestão municipal no enfrentamento desta “segunda onda”.



**Prefeitura da Estância Balneária de Praia Grande**  
**Estado de São Paulo**  
**Secretaria de Saúde Pública**  
**Relatório Anual de Gestão 2021**

Vivenciando a disseminação das variantes Zeta (P.2) e Delta (B.1.617.2) e a progressiva perda da adesão às medidas mais restritivas de distanciamento social, o município de Praia Grande assistiu ao pleno potencial de reprodução viral apontados pelo estudo do *National Center for Biotechnology Information*, (Casella M, Rajnik M, Cuomo A, et al, 2020) com  $R_0$  em 2,24 [I.C.95%: 1,96 – 2,55], atingindo um cume de aproximadamente 800 pacientes/dia/semana entre as semanas 21 e 22 de 2021.

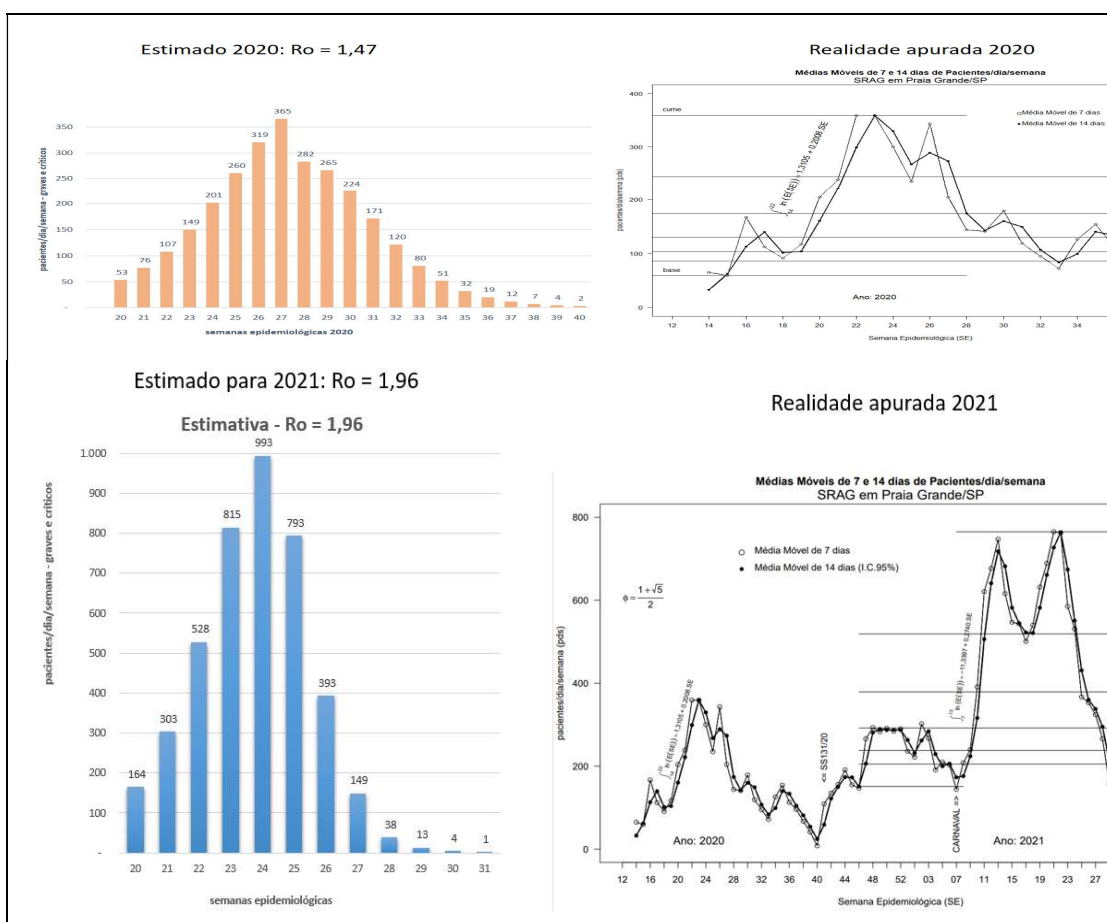

Fonte: 10ª. Conferência Municipal de Saúde.



**Prefeitura da Estância Balneária de Praia Grande**  
**Estado de São Paulo**  
**Secretaria de Saúde Pública**  
**Relatório Anual de Gestão 2021**

A preparação da capacidade instalada de leitos clínicos e complementares de UTI destinados ao enfrentamento da Pandemia em um cenário estimado de CUME de 993 pacientes/dia/semana, com expansão de 40 para 100 leitos complementares no Complexo Hospitalar Municipal, bem como de novos leitos clínicos em hospital de campanha, possibilitou ao município ofertar um acesso diferenciado em relação aos parâmetros médios regionais.

Esse acesso refletiu-se positivamente quanto ao desfecho duro de razão de mortalidade específica em relação aos demais Entes Federativos no Estado, algo prejudicado posteriormente pelo avanço da demanda espontânea proveniente de municípios vizinhos, mas também na melhora de parâmetros assistenciais.

O Complexo Hospitalar Irmã Dulce estabeleceu-se como a maior oferta de diária de UTI na Baixada Santista durante o período crítico da pandemia junto ao primeiro semestre de 2021, sendo destino de acesso a leitos complementares para toda a região.

<b>Hospital SP (CNES) – jan/2020 a jul/2021</b>	<b>Diárias de UTI</b>
<b>2716097 COMPLEXO HOSPITALAR IRMA DULCE O S S</b>	5.761
6998704 COMPLEXO HOSPITALAR DOS ESTIVADORES	5.333
0104795 HOSPITAL DE CAMPANHA COVID 19 HOSPITAL VITORIA	4.872
2025752 SANTA CASA DE SANTOS	4.694
2079720 HOSPITAL GUILHERME ALVARO SANTOS	3.466
2754843 HOSPITAL SANTO AMARO	3.344
3021378 HOSPITAL MUNICIPAL DE SAO VICENTE	2.980
7544529 INST DE INFECT EMILIO RIBAS II BAIXADA SANTISTA	2.570
2087804 HOSPITAL REGIONAL JORGE ROSSMANN DE ITANHAEM	1.962
2078473 HOSPITAL DR LUIZ CAMARGO DA FONSECA E SILVA	1.943



**Prefeitura da Estância Balneária de Praia Grande**  
**Estado de São Paulo**  
**Secretaria de Saúde Pública**  
**Relatório Anual de Gestão 2021**

2080354 HOSPITAL SANTO ANTONIO SANTOS	961
2042894 SECAO PRONTO SOCORRO CENTRAL SEPROS C	901
2698471 SECAO HOSPITAL MUNICIPAL DR ARTHUR D. PINTO	670
2083272 HOSPITAL MUNICIPAL DE BERTIOGA	190

Fonte: DATASUS/SIH.

Também na oferta de leitos hospitalares de média complexidade o município de Praia Grande destacou-se, tendo seu Hospital de Campanha Falcão e Complexo Hospitalar Irmã Dulce, posicionando-se entre as três maiores ofertas de internação hospitalar de síndromes gripais agudas moderadas e graves entre os equipamentos da Baixada Santista.

<b>Hospital SP (CNES) – jan/2020 a jul/2021</b>	<b>Internações</b>
<b>0105589 HOSPITAL DE CAMPANHA COVID 19 FALCAO</b>	1.724
0104795 HOSPITAL DE CAMPANHA COVID 19 HOSPITAL VITORIA	1.618
<b>2716097 COMPLEXO HOSPITALAR IRMA DULCE O S S</b>	1.314
3021378 HOSPITAL MUNICIPAL DE SAO VICENTE	1.298
6998704 COMPLEXO HOSPITALAR DOS ESTIVADORES	1.130
2025752 SANTA CASA DE SANTOS	939
2087804 HOSPITAL REGIONAL JORGE ROSSMANN DE ITANHAEM	753
2078473 HOSPITAL DR LUIZ CAMARGO DA FONSECA E SILVA	655
2079720 HOSPITAL GUILHERME ALVARO SANTOS	630
2754843 HOSPITAL SANTO AMARO	497
2083272 HOSPITAL MUNICIPAL DE BERTIOGA	405
7544529 INST DE INFECT EMILIO RIBAS II BAIXADA SANTISTA	400
0102792 HOSPITAL DE CAMPANHA COVID 19 UPA CENTRAL	395
0102806 HOSPITAL DE CAMPANHA COVID 19 UPA ZONA LESTE	285
2698471 SECAO HOSPITAL MUNICIPAL DR ARTHUR D. PINTO	231
2042894 SECAO PRONTO SOCORRO CENTRAL SEPROS C	154
2080354 HOSPITAL SANTO ANTONIO SANTOS	145
0102571 HOSPITAL DE CAMPANHA COVID 19 AFIP	115
0179914 HOSPITAL DE CAMPANHA COVID 19 SV CONTINENTAL	40
2698463 SECAO HOSPITAL E MATERN. MUNICIPAL DR S. FONTES	3
2024438 HOSPITAL E MATERN. DR ADONIRAN C. C. MONGAGUA	2

Fonte: DATASUS/SIH.





**Prefeitura da Estância Balneária de Praia Grande**  
**Estado de São Paulo**  
**Secretaria de Saúde Pública**  
**Relatório Anual de Gestão 2021**

As ações do Plano Municipal de Contingência à Pandemia de Importância Internacional por COVID19, em sua estratégia de predição e deflagração de ações para adequado dimensionamento entre a oferta de leitos de média complexidade e leitos de UTI no reconhecimento precoce de evolução de pacientes graves para críticos proporcionou a menor razão de mortalidade específica por 1.000 internações entre os hospitais de campanha da Baixada Santista.

<b>Hospitais de Campanha COVID19 jan/2020 a jul/2021</b>	<b>Mortalidade/ 1.000 internações</b>
0179914 Hospital de Campanha Covid 19 SV Continental	350
0104795 Hospital de Campanha Covid 19 Hospital Vitória	244
0102792 Hospital de Campanha Covid 19 Upa Central	159
0102806 Hospital de Campanha Covid 19 Upa Zona Leste	98
0102571 Hospital de Campanha Covid 19 AFIP	70
<b>0105589 Hospital de Campanha Covid 19 Falcão</b>	<b>19</b>

Fonte: DATASUS/SIH.

Com o arrefecimento da incidência semanal de pacientes graves e críticos, a partir da segunda quinzena de junho de 2021, e a realização da 10ª. Conferência municipal de Saúde, em 31/07/2021, houve o estabelecimento de cenário epidemiológico e institucional para a construção da proposta de retomada das atividades não COVID junto ao PAS2022.

A fase mais intensa de 2021 encontrou seu nadir a partir da semana 37, iniciando-se o mais longo período de estabilidade verificado durante a Pandemia, em patamares baixos de incidência, com amplitude entre 37 a 111 pacientes graves e críticos por dia/semana (p.d.s), média = 66 [I.C95%: 57-79], ao





***Prefeitura da Estância Balneária de Praia Grande***  
***Estado de São Paulo***  
***Secretaria de Saúde Pública***  
***Relatório Anual de Gestão 2021***

longo de 16 semanas epidemiológicas (37 a 52 de 2020) no território praiagrandense.

Após a introdução na literatura mundial das variantes Epsilon (B.1.427 e B.1.429), Eta (B.1.525) e Iota (B.1.526) nos Estados Unidos da América e a Theta (P.3) nas Filipinas e Japão, o segundo semestre de 2021 catalogou as novas variantes Lambda (C.37) no Peru, Mu (B.1.621) na Colômbia e, entre novembro a dezembro de 2021, as variantes Kappa (B.1.617.1) na Índia e Omicron (B.1.1.529) na África do Sul (Cascella M, Rajnik M, Cuomo A, et al., 2022). Segundo os autores, todas estas pertenceriam ao grupo VOIs (Variants of Interest), que seriam variantes com marcadores genéticos específicos que aumentariam potencialmente a transmissibilidade e virulência, sendo esta última uma variante de preocupação (VOC). Na Baixada Santista, a Ômicron foi inserida em dezembro (anexo I), com aumento de mais de 1000% no Estado de São Paulo, tornando-se hegemônica nos testes de sequenciamento, segundo comunicado do Instituto Butantã (anexo II), acompanhada da concomitância de casos de gripe por Influenza H3N2 em todo o país (anexo III).

No território praiagrandense, o reflexo dos novos agentes etiológicos implicaram em rápido aumento no número de internações de pacientes graves e críticos entre as semanas epidemiológica 01 a 03 de 2022 junto ao Complexo Hospitalar Irmã Dulce, modificando o coeficiente angular das últimas 16 semanas de 2021 de  $\int_{35}^{52} \ln(E(SE)) = 2,3247 + 0,0193.SE$  para



Assim, a introdução da variante ômicron, em dezembro de 2021 alterou a expectativa de aumento de casos graves e críticos por dia/semana epidemiológica de 2% para 42% (R.R. = 42,95% [I.C.95%: 27,36% - 44,24%], , corroborando com uma expectativa teórica de cume de casos entre 202 a 576 pacientes/dia/semana nos equipamentos municipais.



**Prefeitura da Estância Balneária de Praia Grande**  
Estado de São Paulo  
Secretaria de Saúde Pública  
**Relatório Anual de Gestão 2021**



Prefeitura da Estância Balneária de Praia Grande – Secretaria de Saúde Pública (SESAP)

Predição de casos – 1º. Quadrimestre/2022

Semana 14 a 17/ 2020:

$$\int_{14}^{17} \ln(E(SE)) = -2.6878 + 0.4532.SE$$

OR = 57,33%  
(expectativa de  
aumento de 57,33%  
novos pacientes graves e  
críticos por semana)

CUME AFERIDO:

359 pacientes/d/se

Semana 40 a 44/2020:

$$\int_{40}^{44} \ln(E(SE)) = -11.9304 + 0.3915.SE$$

OR = 47,91%  
(expectativa de  
aumento de 47,91%  
novos pacientes  
graves e críticos por  
semana)

CUME AFERIDO:

765 pacientes/d/se

Semana 52/2021 a 03/2022:

$$\int_{52}^{03} \ln(E(SE)) = -33,3461 + 0,3573.SE$$

OR = 42,95%  
(expectativa de  
aumento de 42,95%  
novos pacientes graves  
e críticos por semana)

CUME ESTIMADO:

[202 – 576 pacientes/d/se]

Fonte: Série histórica do Censo COVID-19/CRUE-PG.

O comportamento da nova variante ômicron, com uma transmissibilidade e virulência respectivamente 13 e 2,8 vezes maior do que a variante Delta (CHEN et al., 2021), influenciou a decisão da Secretaria no Plano de retomada de assistência não COVID, assumindo-se uma atitude conservadora no limite superior estimado de leitos hospitalares.

<b>Plano de Contingência de leitos hospitalares para pandemia COVID – 2022</b>			
<b>Complexo Hospitalar Irmã Dulce – 1º. quadrimestre/2022</b>			
Erro padrão da média = 1,0439	$\hat{\lambda} - Z_{\alpha/2} \sqrt{\frac{\hat{\lambda}}{n}}$	$\bar{X}$	$\hat{\lambda} + Z_{\alpha/2} \sqrt{\frac{\hat{\lambda}}{n}}$
Pacientes graves e críticos (intervalo inferior de cume)	200	202	204



**Prefeitura da Estância Balneária de Praia Grande**  
**Estado de São Paulo**  
**Secretaria de Saúde Pública**  
**Relatório Anual de Gestão 2021**

Pacientes graves e críticos (intervalo médio de cume)	448	450	452
Pacientes graves e críticos (intervalo superior de cume)	574	576	578
<b>Estimativa de leitos Hospitalares</b>			
Leitos clínicos de média complexidade	19	42	54
Leitos de UTI COVID-19 adulto (SCNES 26.12)	10	21	27

**Estimativa teórica de necessidade de leitos enfermagem clínica e de UTI COVID-19.**

**Fonte: SESAP 10.3.**

A adoção do parâmetro clássico de incidência de casos graves e críticos – com casos de média complexidade representando o dobro da incidência de casos críticos – sugeriria uma necessidade de 21 leitos de UTI COVID-19 adulto (variação entre 10 a 27 leitos) e 42 leitos de clínica (variação entre 19 a 54 leitos).

Desta forma, no ano de 2021, o município mereceu destaque em âmbito regional e nacional pelo enfrentamento que proporcionou à Pandemia. Em âmbito nacional, foi citado por grandes veículos de imprensa pela estratégia que adotou na priorização de utilizar sua cobertura diferenciada com mais de 100 equipes de Estratégia de Saúde da Família na Atenção Básica no acolhimento das Síndromes Gripais Agudas, enquanto a maior parte dos municípios fechou suas unidades para essa modalidade de atendimento, influenciando importantes pensadores nas diversas esferas interfederativas. Em âmbito regional, demonstrou ter proporcionado uma gestão custo-efetiva na operacionalização do fluxo regulatório municipal entre Atenção Básica, prontos-socorros, Hospitais de



***Prefeitura da Estância Balneária de Praia Grande***  
***Estado de São Paulo***  
***Secretaria de Saúde Pública***  
***Relatório Anual de Gestão 2021***

Campanha e componente hospitalar (leitos de média e UTI do Complexo Hospitalar Irmã Dulce), proporcionando uma quantidade de leitos acima da média com menor custo e melhor resultado em alguns indicadores de saúde, proporcionando ao município uma mortalidade 10 vezes menor que os demais hospitais de campanha COVID19 da região e conferindo a Praia Grande a nota máxima “A” de alta efetividade em planejamento, segundo o Índice de Efetividade da Gestão Municipal (IEG-M) do ilustre Tribunal de Contas do Estado de São Paulo, único do Estado contemplado com tal nota, com uma gestão comprometida e custo-efetiva na operacionalização da atenção à saúde municipal e regional.



***Prefeitura da Estância Balneária de Praia Grande***  
***Estado de São Paulo***  
***Secretaria de Saúde Pública***  
***Relatório Anual de Gestão 2021***

## **27. RECOMENDAÇÕES PARA O PRÓXIMO EXERCÍCIO**

Em consonância com os anseios da sociedade praiagrandense, compilados na 9ª. Conferência Municipal de Saúde e nos projetos presentes no Plano Municipal de Saúde 2018-2021 e na Programação Anual de Saúde 2021, a gestão municipal cumpriu rigorosamente extensa agenda de investimentos em 2021, com engajamento e empenho no enfrentamento da maior crise sanitária vivida nos últimos 100 anos.

Praia Grande mereceu destaque em âmbito regional e nacional pelo enfrentamento que proporcionou à Pandemia por SARS-CoV-2, valorizando a importância da Atenção Primária à Saúde no acolhimento e coordenação do cuidado das síndromes gripais agudas, influenciando os diversos Entes Federativos na estratégia de enfrentamento da Pandemia, e sendo referência regional no atendimento de média e alta complexidade hospitalar, proporcionando ao município uma mortalidade 10 vezes menor que os demais hospitais de campanha COVID19 da região e conferindo a Praia Grande a nota máxima “A” de alta efetividade em planejamento, segundo o Índice de Efetividade da Gestão Municipal (IEG-M) do ilustre Tribunal de Contas do Estado de São Paulo, único do Estado contemplado com tal nota, com uma gestão comprometida e custo-efetiva na operacionalização da atenção à saúde municipal e regional

Finalmente, em um cenário de alta cobertura vacinal para COVID19 no território municipal e a vitória de não mais assistir baixas entre as equipes de saúde em decorrência da Pandemia em 2021, reiteramos neste Relatório



***Prefeitura da Estância Balneária de Praia Grande***  
***Estado de São Paulo***  
***Secretaria de Saúde Pública***  
***Relatório Anual de Gestão 2021***

Anual de Gestão condolências as famílias praiagrandenses, que perderam familiares em 2020 e 2021, em decorrência da Pandemia e dedicamos os esforços narrados neste instrumento de planejamento em homenagem aos servidores públicos e parceiros institucionais das diversas Secretarias desta municipalidade e, muito especialmente, aos que adoeeceram na prestação de serviço e em memória daqueles que bravamente perderam a vida em serviço, como heróis a quem prestamos saudosas homenagens, pelo atendimento direto à Pandemia em defesa da atenção à saúde de nossa população.

Como desafios e recomendações, para 2022, resta manter a pujança da Gestão municipal na agenda de inaugurações prevista no novo PMS 2022-2025, buscando contemplar os anseio da população praiagrandese junto a 10ª. Conferência Municipal de Saúde , ocorrida em 31 de julho de 2021.

---

José Isaías Costa Lima  
**Resp. Secretaria de Saúde Pública**